Bibliotheca Nacional
Avenida Rio Branco — 018

Correio da Manhã

Impresso em papel de HOLMBERG BECH & C. — Stockolmo e Rio.

Propriedade de EDMUNDO BITTENCOURT & Cia. Limitada

AMUNDSEN & Cª LTD. — Fornecedores de papel para o "Correio da Manhã".

Director—PAULO BITTENCOURT
Director substituto — M. PAULO FILHO

ANNO XXVI — N. 9.765
CORREIO DA MANHÃ — SEXTA-FEIRA, 19 DE NOVEMBRO DE 1926

LARGO DA CARIOCA N. 13
Gerente—V. A. DUARTE FELIX

BIBLIOTHECA NACIONAL — RIO DE JANEIRO

SERVIÇO TELEGRAPHICO DA UNITED PRESS, AMERICANA E CORRESPONDENTES ESPECIAES

Depois da renuncia do gabinete chileno, os chefes militares reuniram-se e deliberaram não tomar parte em qualquer governo que se formar

Vae ser concedida a amnistia aos rebeldes nicaraguenses pelo novo presidente da Republica

O governo hespanhol approvou o projecto do estabelecimento da linha aerea entre a Hespanha e a America do Sul

FRANCISCO MANOEL

Se as artes da pintura, da esculptura e da architectura coloniaes foram mediocres e dignas do obscurantismo e da profunda ignorancia em que, criminosamente nos havia lançado a Metropole, se o patrimonio legado pelos Aleijadinhos, Leandros Joaquins, Joaquins Leandros e todos aquelles carapinas ignorantaços de cujo cerebro vasio e chato sairam os monstros do horrivel estylo colonial não são de natureza a marcar na nossa historia do povo alguma coisa de que nos possamos ufanar, o mesmo não succede com a musica.

Explica-se.

Para esculpir uma estatua, para pintar uma tela ou para traçar uma torre de cathedral, não só pode valer, o artista, exclusivamente, da inspiração. As artes plasticas reclamam para os objectos de suas creações alguma coisa mais que idéa e sentimento, reclamam forma, attributo basico da sua apresentação.

O Aleijadinho que fazia esculpturas e, não ha a menor duvida, era um inspirado, não tendo conhecimentos technicos de sua arte, não pode fazer coisa capaz, como não fez. Sua obra é estimavel, apenas, pelo que representa como materia essencial á reconstrucção do seu tempo, um documento, quando muito, do seu esforço habil, da sua intelligencia e boa vontade. Os tacapes, os maracás ou borés esculpidos dos nossos indios — tão brasileiros, coitados e tão profundamente esquecidos — são, no genero, obras identicas, quiçá mais interessantes como expressão de arte original e nacional.

Ninguem nega a Antonio Francisco Lisbôa intelligencia; á elle, interessantissimo curioso em arte, faltavam, porém aos seus trabalhos, [illegible] um justo e sensato valor. Somos do numero dos que affirmam que, com algum conhecimento da technica, o nosso [illegible], o Aleijadinho talvez fosse um artista como o sr. Bernardelli...

Leandro Joaquim e José Leandro, se tem feito, outrosim, um curso serio de desenho e pintura, porém aos seus legassem madonas mais perfeitas que aquellas que conhecemos e que nos dão a impressão desoladora de velhas e mediocres estampas. Eram vocações decididas.

Só os carapinas architectos, paes do pavoroso estylo colonial é que, ao que parecem, mesmo com 50 annos no atelier de um Palladio, de um Vignole ou de um Serlio, nada dariam de aproveitavel, uma vez que, esses, não eram apenas ignorantes, eram completamente destituidos de todo e qualquer senso esthetico, broncos e incapazes.

Taes obras de arte, assim postas, para serem realmente obras, exigem os valores da historia do sentimento e da idéa.

A obra primeira dos grandes genios da pintura ou da esculptura, não são obras de arte, senão documentos que, ao lado da sua formação, meras indicações para os estudiosos da evolução desses mesmos artistas.

A musica, para ser bella, não necessita sair do cerebro de um grammatico da solfa. Para tocal-a, sim, para creal-a, não. Na poesia dá-se quasi o mesmo. Um poeta sem cultura como o sr. Catullo da Paixão Cearense consegue, por vezes, fazer estrophes mais lindas que as que fazia Leconte de Lisle, que era um dos mais eruditos poetas do seu tempo.

As mais lindas melodias dos instruidos na musica, muitas vezes, nada mais são que simples rhapsodias bebidas na melodia ingenua da população sem cultura.

Sem irmos muito longe, citemos a obra desse adocicado e lyrico Mascagni que na sua *Cavallaria Rusticana* nada mais fez que copiar a idéa musical e o sentimento de velhas canções populares do seu paiz.

Tão somente por essa razão não foi a musica, na colonia, tão mediocre como as outras artes. E se muita coisa della não nos chegou é porque nada se guardou.

A obra de José Mauricio, porém, por si só é eloquentissima para illustrar a verdade do que affirmamos.

Da musica profana, na phase do obscurantismo que precedeu a D. João VI, nem se fala. Della não ha senão uma muito vaga idéa. A egreja era, pelo tempo, a grande acambarcadora do genio musical brasileiro. O que por esta terra se escreveu e se executou com materia de te-deums, cantochões e missas cantadas!

Houve um tempo em que Minas foi a Italia do Brasil, de tal sorte se revellavam os padres brasileiros na cultura da musica. A egreja catholica vivia numa plectora de solfa.

Onde pára, porém, toda essa musica religiosa que conseguia levar ás egrejas aquelle tempo, aquella gente que a cadencia do *charleston* leva ás amplas salas dos actuaes cinemas?

Não se sabe. O que se sabe é que devido á funda rivalidade que sempre houve neste paiz entre brasileiros e portuguezes as musicas patricias eram desdenhadas, esquecidas, ou rasgadas.

A metropole, suffocando as expansões do nosso progresso e as manifestações da nossa cultura, tirou-se de um dominio absoluto que fizesse de nós apenas um punhado de colonos obscuros, obedientes e humildes, não havia de esquecer o detalhe.

Era o regimen da asphyxia.

Vamos ver no reinado de Dom João VI certo padre portuguez de um talento musical muito relativo — o maestro Marcos Portugal, fazendo, na musica, o que [illegible] da Silva, primeiro director da hoje extincta Escola de Bellas Artes.

Marcos Portugal nunca perdoou ao nosso José Mauricio ter mais talento do que elle. A sua perseguição ao nosso grande artista foi cruel e data do dia em que aqui chegando D. João, pôde o maestro lusitano ouvir, pela capella da Cathedral executar, no orgam, um offertorio de sua lavra.

As perseguições movidas a partido da Metropole foram das mais indignas. Não ha chronista do tempo que as não conte. Prevalecendo-se da circumstancia de ser o musico brasileiro, mulato, de continuo com os musicos portuguezes e a fidalgaça fujona vivia a ridicularizal-o.

D. João VI porém, que se tinha graves defeitos era, entretanto, um justo e um bom, muitas vezes chamou Marcos Portugal á ordem. E, para mostrar a sua grande admiração por aquelle mestiço de genio, certa vez, isso em 1810, após ouvil-o ao orgam, numa das suas composições, mandou-o chamar e arrancando á farda do visconde de Villa Nova da Rainha o habito de Christo, com suas proprias mãos collocou-o no peito do nosso humilhado patricio.

As perseguições de Marcos Portugal, entretanto, não ficaram ahi. Francisco Manoel tambem as soffreu, como adeante veremos.

Francisco Manoel da Silva, nasceu nesta cidade do Rio de Janeiro no anno da graça de 1795, a 21 de fevereiro.

Era filho de Joaquim Mariano da Silva e d. Joaquina Rosa da Silva.

Discipulo amado de José Mauricio, desde muito cedo revelou-se um compositor original e brilhante.

Ainda bem moço compoz um celebre *te-deum* executado na Capella Real que deslumbrou os fieis presentes.

— E' de José Mauricio, este *te-deum*? indagou D. Pedro, então principe, presente, ao acto.

— E' de Francisco Manoel, alteza, disseram-lhe.

— Mande-o chamar.

O valido partiu e, minutos após, o futuro autor do nosso hymno nacional, timido e confuso, apresentava-se deante do principe.

— Vou arranjar com o rei a sua partida para Italia, quer ir?

Francisco Manoel sorriu. Disse que sim, e, mais animado perguntou:

— Vossa alteza gostou do meu *te-deum*?

— E' uma obra prima, respondeu-lhe D. Pedro. Vae para Roma. E' necessario que José Mauricio tenha quem, galhardamente o substitua.

Francisco Manoel, entretanto, continuou no Brasil. Não pode partir. Marcos Portugal velava...

Logo que o maestro portuguez soube da promessa do principe, mandou chamar o rapaz:

— O senhor na proxima semana deixa o seu violoncelo e passa a estudar violino.

— O estudo de um novo instrumento, maestro, roubar-me-á o pouco de tempo que disponho para as minhas composições. Não posso ser um instrumentista...

— O senhor será compositor, mais tarde. Comece como lhe ordeno, o seu violino. Faço disso muita questão. E tanto faço que as suas lições vão ser por mim controladas...

E dava-lhe tão pesadas tarefas que Francisco Manoel não tinha um minuto sequer, para compor.

E assim vegetou elle até a morte de Marcos Portugal (1830).

Em 1833 vamos encontrar o grande compositor mestre da Capella Imperial, fundando uma associação de classe — A Sociedade Brasileira Musical de Beneficencia, espalhando por todas as egrejas do Rio as suas composições sacras, impondo-se, triumphando, expendendo.

Nomeado em 1841 compositor de musica da Imperial Camara, dá-nos, um anno depois, o hymno nacional.

Amigo da sua classe, dedicado em extremo aos artistas pobres, vemol-o ainda, com uma especie de musicos, correndo hospitaes, distribuindo esmolas, abrindo, amparando os seus companheiros de arte desprotegidos da fortuna.

Cercado da maior admiração, disputado pela nobreza do Rio [illegible] a mais viva gloria e de tel-o na intimidade, vamos encontrar Francisco Manoel impulsionando o ensino e gosto da musica, creando Philarmonicas, organizando concertos, [illegible] da sua morte, 18 de dezembro de 1865, numa aureola como viveram os grandes da terra.

E' delle a fundação do Instituto de musica.

[illegible] a espera, entretanto, pela mão piedosa que a reuna para delicia dos seus posteros.

L.

Francisco Manoel e suas filhas. (Reproducção do quadro do José Corrêa Lima, existente na Escola Nacional de Bellas Artes.)

AGITAM-SE OS COMMUNISTAS DE JAVA

Foi feita uma nova tentativa sem exito

Semarang, Java, 18 (U. H.) — Foi feita uma nova tentativa de revolta, sem exito, recentemente, em Pjojava, a noite passada. Cem communistas foram presos.

[illegible] em acção combinada, iniciam uma offensiva na parte occidental da ilha, com o fim de [illegible] termo definitivamente á revolta.

ALLEN UPWARD

Foi encontrado morto, em sua residencia, com um tiro no coração, esse escriptor inglez

Londres, 18 (U. P.) — Foi encontrado morto com um tiro de revolver no coração na sua residencia de Wimborne, Dorsetshire, o famoso novellista e philosopho Allen Upward. O infeliz escriptor estava neurasthenico e suicidou-se.

Nota da U. P. — O philosopho e novellista Allen Upward, encontrado morto em sua residencia com um tiro de revolver no coração, era um famoso advogado de merito. Nascido em Worcester em 1863, filho do sr. George Upward, deve a sua educação elementar na Great Warmouth Grammar School, de onde saiu para a Real Universidade da Irlanda e no curso superior levantou a medalha de ouro O'Hagan, como premio de oratoria e tambem a medalha de prata de Dublin. Era membro correspondente da Sociedade Philologica do Parnaso, de Athenas. Entrou para os auditorios da Irlanda em 1887 e para os da Inglaterra em 1889. Combateu como voluntario na guerra greco-turca em 1897. Em 1901 foi nomeado residente britannico na Nigeria Septentrional e depois teve uma missão na Macedonia, de 1907 a 1908. Apresentando-se como "scoutmaster" voluntario em 1914, recebeu os mais sinceros agradecimentos do commando das forças britannicas em operações. Ultimamente, era reitor da Escola de Inverness, para o qual havia sido escolhido em 1916.

Suas publicações foram as seguintes: "Secrets of the Courts of Europe" e "International Spy", "Pearsons Magazine", "A Flash in the Pan" (drama); "A Day's Tragedy", "Treason" "The New Word" (escripto em Genebra), "The East End of Europe", "Secrets of the Past", "The Devine Mystery", "Some Personalities", assim como numerosos romances.

DUVIDAS SOBRE AS OBRAS DE DA VINCI

Segundo um critico americano cincoenta das "suas" obras são da lavra de um seu discipulo

Paris, novembro (Communicado especial para o "Correio da Manhã") — Quando o sr. Maurice H. Goldblatt, de Chicago, um dos mais competentes e conscienciosos criticos de arte da America, manifestou a sua opinião de que todos os quadros de Da Vinci pendentes dos museus da Europa não eram obras authenticas de Leonardo Da Vinci, ficou accesa uma discussão entre todos os criticos do mundo. Naturalmente todos elles não podiam estar accordes.

Em Paris, no Louvre, os curadores do Museu disseram que estabeleceram as origens da famosa "Gioconda" — a mysteriosa e sorridente Mona Lisa — de renome universal quando foi roubada do Louvre ha quinze annos — sendo absolutamente [illegible] mente inegavel que ella é obra do grande mestre florentino Da Vinci.

O sr. Goldblatt estudou todos os maiores quadros "attribuidos" a Da Vinci, antes de concluir que os componentes de sua "tela" espalhados pelo mundo são realmente do pincel de seu discipulo mais graduado, [illegible] Andréa Salaino, que até aqui se ignorava como autor de tão quadros famosos.

Os criticos francezes estão inclinados a concordar com o americano. Elles sempre declararam que Da Vinci era um pintor canhoto e que, portanto, as suas pinceladas deveriam ser da esquerda para a direita. Os criticos italianos não estão todos accordes, porque [illegible] como um facto que Da Vinci era canhoto, poderá encontrar-se razão para a affirmação do sr. Goldblatt. Os criticos francezes esperam novas provas da parte do sr. Goldblatt, antes de acceitar a sua opinião de que estas obras do grande mestre, cincoenta ao todo, sejam de outro.

A LINHA AEREA SEVILHA BUENOS AIRES

O conselho de Estado hespanhol approvou o seu projecto

Madrid, 18 (U. P.) — O Conselho do Estado approvou o projectado serviço de aeronaves entre Sevilha e Buenos Aires, que será explorado por uma companhia especial denominada Christopher Columbus.

[illegible] uma subvenção [illegible] milhões [illegible].

A CONFERENCIA IMPERIAL BRITANNICA

O que se diz a respeito do poder naval dos dominios e da construcção da base naval de Singapura

Londres, 18 ("Correio da Manhã") — A Conferencia Imperial está na sua ultima semana e todavia não se póde dizer muita coisa sobre as suas resoluções definitivas, mas fala-se alguma coisa em certos meios autorizados. Quanto ao exercito, por exemplo, nenhuma questão surgiu, visto como todos os dominios têm as suas forças militares que, como a experiencia tem demonstrado, têm estado ao serviço do Imperio em momentos de perigo. A respeito da marinha e das actividades dos alliados surgiu uma controversia muito séria. Até aqui a Australia tem sido o unico dominio a contribuir para a força naval do imperio. Foi estabelecido que cada um terá uma marinha propria, pequena, que será trenada por officiaes britannicos, de accordo com o systema britannico e que possa ser utilizada no caso da Grã-Bretanha se ver empenhada em uma guerra séria. O ponto de controversia, pois, foi quanto a base naval de Singapura, que foi assim escolhida para proteger os interesses do imperio no Pacifico, coisa em que a Australia está muito interessada. A Grã-Bretanha esperava que a Australia pudesse ser induzida a pagar uma parte razoavel do custo da manutenção da base naval; mas o primeiro ministro australiano, sr. Bruce, resistiu terminantemente. Sustenta elle que ha tres annos, a Australia se dispôz a ter uma parte no custeio da empresa, quando os trabalhistas estavam no poder, na Grã-Bretanha. Estes abandonaram o plano quando a Australia já se havia empenhado em outros trabalhos complementares — isto é — o desenvolvimento da frota, e agora o paiz não está em condições de desperdiçar dinheiro, com as obras de Singapura. Tambem pensou o governo da metropole que o Canadá se interessasse pelos negocios do Pacifico e continuasse a receiar as actividades japonezas mesmo contra Singapura; mas o primeiro ministro Mackenzie King tomou uma attitude, sustentando que o seu paiz está perfeitamente defendido no Pacifico pelos Estados Unidos e haja o que houver o Canadá estará seguro. Por isto, elle não vê porque o Canadá precise de gastar dinheiro numa protecção complementar desnecessaria.

A Irlanda e a Africa do Sul estão francamente deinteressadas pelo Pacifico e não desejam contribuir para a base de Singapura.

E' possivel que, no ultimo momento alguns dominios possam concordar em contribuir, como um gesto de solidariedade, mas praticamente todo o custo com Singapura deverá caber á Grã-Bretanha.

SACCO E VANZETTI

Realiza-se em Nova York um grande comicio de protesto contra a "justiça de que escapam os criminosos ricos"

Nova York, 18 (U. P.) — Sob os auspicios das organisações trabalhistas, realizou-se um grande comicio popular de protesto contra a condemnação dos anarchistas Sacco e Vanzetti, classificando os oradores o processo como uma sinistra tentativa de forçar uma decisão em um processo judicial feito sem que se examinasse a culpabilidade ou a innocencia dos réus. Os mesmos oradores accusaram a justiça criminal dos Estados Unidos, terra em que "como é notorio, os criminosos ricos escapam."

ELEIÇÕES SANGRENTAS NA BULGARIA

Communistas e agrarios lutaram, morrendo quarenta pessoas

Berlim, 18 (U. P.) — Noticias de Sofia dizem foram mortas quarenta pessoas nas vizinhanças daquella capital, durante as eleições para o conselho communal. Essa mortandade foi causada por um conflicto entre varios communistas e os agrarios partidarios do governo.

A rainha Maria regressará á Rumania em novembro

Louisville, Kentucky, 18 (U. P.) — A rainha Maria da Rumania annunciou que é seu proposito agora reduzir o programma da sua visita e partir de regresso ao seu paiz a 24 de novembro, pelo "Berengaria", devido ao estado de saude de seu marido, o rei Fernando.

O vôo Genova-Santos

A RECEPÇÃO DO COMMERCIO

Reunida no Palacio do Commercio, sob a presidencia do sr. William Mazzoco, a commissão do Commercio e Industria designada para preparar a recepção aos valentes aviadores brasileiros, depois de receber a adhesão da Associação de Companhias de Seguros, resolveu convidar a colonia italiana e nomear um orador para a recepção a ser offerecida; nomear os srs. William Mazzoco, J. de Souza e Hildebrando Barreto para convidar a direcção da Light a comparecer á recepção; nomear os srs. William Mazzoco e Telemaco da Silva para convidar as autoridades federaes e municipaes; limitar o numero de convites a 200.

Nessa mesma reunião, a que estiveram presentes os srs. William Mazzoco, João Reynaldo de Faria, Adriano Vaz de Carvalho, J. de Souza, Hildebrando Gomes Barreto, Eduardo Guimarães Fonseca e Telemaco da Silva, os srs. Eduardo Guimarães Fonseca e Adriano Vaz de Carvalho communicaram já se terem desempenhado da incumbencia de solicitar no commercio da rua Visconde de Inhaúma e da Avenida Rio Branco, o fechamento das portas, no dia da chegada do "Jahú".

OS FUNCCIONARIOS DO ARSENAL DE GUERRA

De accordo com o general Francisco Ramos de Andrade Neves, director do Arsenal de Guerra, os funccionarios e operarios desse estabelecimento fabril militar, nomearam uma commissão para represental-os no dia da chegada dos aviadores brasileiros a esta capital. Essa deliberação foi communicada ao presidente da Grande Commissão Nacional, da seguinte forma:

"Sr. presidente da Grande Commissão Nacional de Recepção aos Aviadores Brasileiros. — Neste momento em que todas as attenções convergem para o nosso muito amado Brasil pelo saliente desempenho que vêm fazendo esses bravos que tripulam o hydro-avião "Jahú", confirmando mais uma vez ao mundo os desejos de Bartholomeu de Gusmão, Augusto Severo, Patrocinio, Santos Dumont, o insigne descobridor da dirigibilidade, e outros brasileiros que em alcandorados vôos têm assombrado os innumeros espectadores; os funccionarios e operarios do Arsenal de Guerra do Rio de Janeiro, fazem-se tambem apresentar em commissão por tres empregados: os srs. Carlos Leal, 4º official e os operarios Felix dos Santos Leal e João Mattioda, sendo que os dois ultimos se entregam tambem a estes estudos de navegação aerea, afim de levarem as boas vindas aos intemeratos aviadores, no dia da sua amaragem na formosissima bahia de Guanabara.

Respeitosas saudações. — Pela commissão *Carlos Leal*, 4º official."

UMA FESTA NO CONSELHO MUNICIPAL DE PORTO PRAIA

Porto Praia, 18 (U. P.) — Os aviadores brasileiros Ribeiro de Barros, Newton Braga, Arthur da Cunha e o mecanico Vasco Cinquini examinaram hoje a bahia escolhida pela Companhia Aerea Franceza, para base do novo serviço aereo postal entre a França e o Senegal e o Brasil. Acredita-se, porém, que os corajosos pilotos sairão deste porto com destino ao Recife.

Os pilotos brasileiros assistiram a um baile offerecido em sua homenagem pelo Conselho Municipal. A festa esteve brilhantissima, reinando o maior enthusiasmo. O presidente do Conselho pronunciou um discurso, saudando os aviadores e desejando-lhes completo exito em seu arriscado emprehendimento.

Respondeu o capitão Newton Braga agradecendo e recordando a façanha dos aviadores portuguezes Gago Coutinho e Sacadura Cabral.

A sala de festas do palacio do Conselho achava-se artisticamente decorada, destacando-se um quadro a oleo reproduzindo o hydro-avião "Jahú" em pleno ar, dirigindo-se a Porto Praia, obra de um pintor desta localidade. O trabalho foi muito apreciado.

A partida dos aviadores brasileiros está marcada para o dia 20, mas ainda depende de uma decisão definitiva.

SERVIÇO METEOROLOGICO ESPECIALMENTE PARA OS AVIADORES

Aos aviadores brasileiros em Porto Praia, foram transmittidos os seguintes despachos telegraphicos, com informações meteorologicas:

De Olinda — Dia 17, ás 5 horas: Tempo bom. Nuvens altas, 3. Vento nordéste, 1 metro por segundo. Mar, pequenas vagas. Visibilidade horizontal, entre norte e éste, boa.

Dia 17, ás 9 horas: Tempo bom. Céo limpo. Vento nordéste, 1 metro por segundo. Mar, pequenas vagas.

Dia 18, ás 5 horas — Tempo bom. Nuvens altas, 4. Vento nordéste, 2 metros por segundo. Mar calmo. Visibilidade, entre norte e éste, boa.

Dia 18, ás 9 horas — Tempo bom. Nuvens altas, 3. Vento nordéste, 1 metro por segundo. Mar calmo. Visibilidade horizontal, entre norte e éste, boa.

De Fernando Noronha — Dia 17, ás 5 horas — Tempo bom. Estado do mar, grandes vagas. Nebulosidade 6 alta. Vento suéste, velocidade 10 metros por segundo.

Dia 17, ás 9 horas — Tempo bom. Estado do mar, vagas. Nebulosidade 2 alta. Vento suéste, velocidade 6 metros por segundo.

Dia 18, ás 9 horas — Tempo bom. Estado do mar, vagas. Nebulosidade 3 alta. Vento suéste, velocidade 6 metros por segundo.

A REVOLUÇÃO NA NICARAGUA

Uma advertencia e uma insinuação na nota americana reconhecendo o governo do general Diaz

Washington, 18 (Especial para o "Correio da Manhã") — A nota de reconhecimento do governo do general Adolpho Diaz na Nicaragua, entre outras declara que "a revolução convida á interferencia externa nos negocios do Estado, o que deve preoccupar seriamente todos os amigos da estabilidade na America Central."

Essa affirmação da nota americana é interpretada como uma referencia aos mexicanos, que estariam ajudando os revolucionarios nicaraguenses, uma vez que é sabido que o Departamento de Estado possue informações que se suppõem provar claramente que cinco navios estavam transportando armas para os revolucionarios, ao que se diz, com o conhecimento das autoridades mexicanas.

Washington, 18 (U.P.) — O secretario do Estado, sr. Frank Kellog annunciou estar informado de que o novo presidente de Nicaragua, general Adolpho Diaz pretende abrir negociações de paz com os seus adversarios, offerecendo-lhes a amnistia e propondo ao Partido Liberal participar no governo e no proprio gabinete. O secretario Kellog é da opinião de que se fôr feito esse offerecimento deve ser acceito.

Mexico, 18 (U. P.) — Num violento editorial, commentando a politica dos Estados Unidos em Nicaragua, o jornal "Excelsior" declara que muitos observadores confirmam a impressão de que aquelle paiz possue "um status semi-official" que deve ser o prelúdio de uma ruptura de relações com o Mexico.

A base para esse commentario do "Excelsior" é a noticia corrente nos Estados Unidos de que a revolução nicaraguense fora feita com armas e munições fornecidas pelo Mexico com conhecimento das autoridades mexicanas.

Até agora não foi feito nenhum communicado official sobre a situação.

A CRISE INDUSTRIAL BRITANNICA

Acredita-se que apezar da repulsa dos districtos a greve terminará

Londres, 18 (U. P.) — Um membro da commissão da Confederação das Uniões Trabalhistas declarou á United Press que apezar da votação dos districtos ter demonstrado que uma grande maioria dos operarios é contraria á acceitação das propostas do governo para terminar a greve, isso nada adeanta, porque os mineiros que estão voltando ao trabalho continuarão a fazel-o.

Londres, 18 (U. P.) — O secretario do Interior, sr. Joynson Hicks, advertiu a um grupo de pessoas que ouvia um seu discurso em Scunthorpe a não acreditar que a greve dos nove dias de Maio fosse o fim das greves. Affirmou o orador que o governo já fôra ameaçado de outra greve geral pelos membros da Extrema Esquerda, que se acha ligada ao communismo.

OS COMPLOTS DOS EXILADOS EM FRANÇA

Foram postos sob o regimen de presos politicos os detidos da Santé

Paris, 18 (U. P.) — O ministro da Justiça collocou Macia, Ricciotti Garibaldi e todos os presos do complot catalão sob o regimen de presos politicos na prisão da Santé, o que lhes permitte receber jornaes, cartas e visitas, mas sendo prohibidos de falar uns com os outros.

Liga das Nações

Affirma-se que o sr. Stresemann assistirá em pessoa á reunião do Conselho

Berlim, 18 (U. P.) — O "Berliner Tageblatt" informa que é muito provavel que o ministro do Exterior, sr. Gustav Stresemann assista pessoalmente á sessão do Conselho da Liga das Nações afim de discutir com os srs. Chamberlain e Briand, respectivamente ministros do Exterior da Inglaterra e da França, a questão do controle militar da Allemanha.

Genebra, 18 (U. P.) — A Conferencia Economica Internacional da Liga das Nações reunir-se-á em Amsterdam ou em outra cidade fora da Suissa de modo a permittir que os delegados russos compareçam, pois reconhece-se a inutilidade de qualquer esforço para a reconstrucção economica sem a presença da Republica dos Soviets e sem a sua collaboração directa.

O DIVORCIO

O «Correio da Manhã» abre um inquerito a respeito.

"Nos paizes onde o divorcio conseguiu mais fervorosos adeptos e onde sua actuação se tornou uma realidade, a familia é quasi um mytho..."

O dr. Armando Gonçalves, poeta, professor, director da Escola Normal de Nictheroy, assim resume a sua opinião:

— "Numa época de sentimentos abastardados, em que as mulheres se desnudam nas praças publicas ou exaggeram os artificios que as collocam á beira dos abysmos fataes, época em que os homens se educam na promiscuidade das avenidas, apreciando e estimulando essa nudez que nos envergonha e essa pintura anti-esthetica e carnavalesca, é de receiar predomine e se torne victoriosa a idéa do divorcio.

Dr. Armando Gonçalves

E, falando assim, não emittimos opinião que se não justifique pelos exemplos concretos que nos ferem o olhar e que deixam, por vezes, apprehensivo o nosso espirito observador.

A garantia da familia está ainda, quer queiram, quer não queiram, na indissolubilidade do matrimonio sob essa concepção que colloca nas palavras de Modestino um poder que diviniza:

"Nuptiae sunt conjunctio maris et feminae, consortium omnis vitae: divini et humani juris communicatio"

sob a invocação contida nas Institutas de Justiniano:

"Nuptiae sive matrimonium est viri et mulieris conjunctio, individuam vitae consuetudinem continens"

invocação que traduz, na affirmativa de Clovis Bevilaqua, "a santidade dos sentimentos que devem existir entre os que se conjugam pelo matrimonio".

E essa affirmativa, que vale pela maior exaltação da moral pura, comprehende implicitamente, no doutrinar de Michelet, a necessaria protecção á prole.

Acto ou contrato, isto é, "sacramento" ou simplesmente "accordo de interesses", "coincidencia de vontades", no pensar de Robertson, o casamento não póde e não deve ficar á mercê do sensualismo desregrado que encontra, no divorcio, a porta aberta para a sua criminosa diffusão, deixando á prole o exemplo perniciosissimo da quebra dessa "perpetuidade" — élo unico que poderá garantir o equilibrio das sociedades bem constituidas.

Nem se diga, argumentando em contrario, que existem casaes cuja vida, em completa desharmonia, requer a medida proclamada. Nem se argumente que seria preferivel á educação dos filhos a "dissolução do vinculo" á vida em lutas dentro do proprio lar.

Não, não podem prevalecer argumentos fundamentados em casos esporadicos... Esses casaes, em sua maioria, aberram do estado normal; são frutos das liberalidades que, fundamentalmente, profanaram a santidade do lar, liberalidades que levaram os legisladores, menos precavidos, á sancção dum *uso* que se tornará *abuso*, ameaçando a integridade da organização social.

Quanto aos filhos, entendemos ser preferivel aos seus olhos *essa vida apparentemente feliz dos poucos mal casados* á certeza de que entre os responsaveis de seus dias ha uma "barreira" *levantada pela propria lei*, barreira intransponivel que foi, por assim dizer, a dissolução completa do Amor — unico sentimento sobre que se fundamentam as esperanças da familia.

Nos paizes onde o divorcio conseguiu mais fervorosos adeptos e onde sua actuação se tornou uma realidade, a familia é quasi um mytho, o respeito vae faltando sensivelmente e, nesse declive, nessa ruina fatal se despenham reputações e surgem problemas cuja solução importaria na mais radical reforma que a consciencia limpida dos povos tem reclamado.

Amparemos a familia brasileira, integra nas tradições veneraveis, capaz de garantir, pelo amor e pelo trabalho, o nosso logar de destaque entre os que sabem vencer — exemplos dum severidade que nos legou o passado, severidade que mais se accentúa e fortalece ante as obrigações que dão ao Mundo, no momento que se escôa, a comprehensão exacta dos destinos humanos em face da evolução universal.

Condemnemos *in limine* o divorcio."

OS CASOS COMPLICADOS DO PRINCIPE CAROL

Como vão correndo os trabalhos na acção que lhe move Zizi Lambrinos, no Tribunal do Sena

Paris, 18 (Especial para o "Correio da Manhã") — O tribunal do Sena ouviu a sra. Zizi Lambrinos no processo contra o principe Carol, da Rumania. O tribunal deveria ouvir apenas uma declaração, a saber, a de que Mircea, o filho de Zizi, fôra admittido em uma escola franceza como filho reconhecido do principe Carol. Entretanto o juiz, declarando que a mesma questão de se saber se o casamento fôra ou não regular comprehendia uma outra declaração, decidiu ouvir tambem a sra. Lambrinos na accusação que ella faz, sustentando o seu direito a uma indemnização de dez milhões de francos, por damnos.

O famoso advogado Paul Boncour, representando o principe Carol, declarou que o casamento da sra. Zizi Lambrinos era invalido, porque foi secreto, porque sendo Carol um official, não pedira permissão aos seus superiores para casar e porque a constituição rumena determina que os principes da familia reinante não podem casar com rumenas.

O terceiro centenario da consagração de S. Pedro

Roma, (U. P.) — O terceiro centenario da consagração de São Pedro foi commemorado com uma missa solenne, celebrada pelo bispo Luigi Pellizzo. A' tarde, celebraram-se as vesperas na Basilica, que foi consagrada em 1626, pelo Papa Urbano VIII.

As subscripções para o monumento italiano da victoria

Roma, 18 (U. P.) — As subscripções para o monumento da Victoria, que Mussolini decidiu erigir em Bolzano, depois das actividades dos allemães no Alto Adige já ascendem a um total de cinco milhões de liras. As mesmas serão encerradas em 1928.

TORNA-SE OBSCURA A SITUAÇÃO POLITICA NO CHILE

Os coroneis e generaes decidem não tomar parte em qualquer novo governo que se forme

Santiago, 18 (U. P.) — O ex-ministro da Guerra, coronel Ibáñez, dirigiu uma circular a todas as repartições do exercito, annunciando que havia renunciado ao seu posto e agradecendo a cooperação que lhe deram os seus companheiros de armas. O coronel pede-lhes que procedam para com a pessoa que o substituirá da mesma forma real e efficaz por que procederam durante o seu ministerio.

Verificada a renuncia, o presidente da Republica acceitou-a, solicitando do sr. Annibal Letelier acceitasse a missão de solucionar a crise.

Mais tarde verificaram-se varios acontecimentos de alguma importancia. Reunida a Camara foi resolvido por unanimidade offerecer todo apoio ao presidente da Republica.

O director geral da Policia, sr. Blanche, conferenciou demoradamente com o presidente da Republica.

Os coroneis e os generaes realizaram uma reunião, decidindo não tomar parte em qualquer novo gabinete.

Dez professores demittidos por propaganda anti-italiana

Roma, 18 (U. P.) — Foram demittidos dez professores dos cursos médio e inferior, accusados de estarem incutindo nos seus alumnos idéas anti-nacionaes.

De São Paulo

O PROBLEMA DA PROPAGANDA DO CAFE'

Ao desdobrar-se numa série de departamentos ou secções, que mais serviram para consolidar a feição burocratica que lhe deram, do que para satisfazer a exigencias reaes do apparelho, o Instituto de Defesa do Café cogitou, além de outras organizações, de crear a propaganda no exterior. E quando se trata de tal assumpto, voltam-se todas as attenções para os Estados Unidos, o mercado de mais intenso consumo do producto brasileiro. Dir-se-ia, talvez, que outros mercados estávam a pedir, com urgencia, um trabalho perseverante em favor do nosso café. Os importadores norte-americanos, accrescentaria quem fizesse semelhante objecção, não precisam mais que lhes patenteiem a excellencia do café do Brasil. Ora, é exactamente em torno dessa ponderação que gravita o maior interesse, a respeito do problema. São frequentes as noticias que chegam de Nova York, enviadas por pessoas insuspeitas, fartamente documentadas, concernentes a factos que mostram como vae adeantada a insidiosa campanha feita contra o nosso principal producto de exportação. Ainda ha dias o "Correio da Manhã" publicou algumas notas valiosas sobre o assumpto. Os propagandistas do café da Colombia — e provavelmente de outras procedencias — até já chegaram a utilizar a operosidade de um brasileiro, cujos appellos foram desprezados pelos poderes publicos aqui.

O primeiro passo do Instituto, para desenvolver a propaganda nos Estados Unidos, qual foi? Realizar contrato com a commissão de torradores, para esse serviço, contrato que, segundo consta, foi rescindido pouco depois de assignado. Consta, escrevemos, porque ainda hoje ninguem conseguiu penetrar na vida do Instituto. Com os desdobramentos levados a effeito, afim de ser ampliado o funccionamento do apparelho, o serviço de propaganda nos Estados Unidos passou a constituir uma secção especial, cuja superintendencia foi confiada... a um medico. E' esse o cavalheiro que, segundo referiu, ha dias, um telegramma, embarcava de regresso ao Brasil. No motivo da viagem é que está a parte interessante da informação telegraphica. Dizia o despacho que o chefe da propaganda vinha *estudar a situação dos lavradores* para prestar informações certas aos importadores.

Como pilheria, talvez não houvesse o que dizer, relativamente ao curioso caso. O que decorre porém, de todas essas coisas, que entendem com a propaganda do café nos Estados Unidos, é que o serviço não foi ainda organizado de accôrdo, de um lado, com a responsabilidade do Instituto do Café, e do outro com a immediata necessidade de defender o nosso producto, num mercado que elle conquistou com esforço e que poderá perder facilmente. Não mentem estatisticas, nem é possivel negar crédito a informações que se tornam cada vez mais frequentes e mais dignas de apreço, pela abundancia dos casos e pela sinceridade da documentação.

O fim do Instituto é defender commercialmente a producção de café de São Paulo. Não ha, entre os meios de defesa, outro que mais se imponha ao criterio dos valorizadores do producto do que a propaganda. Costuma-se dizer que o café da Colombia não é phantasma que assuste. O tempo é o unico elemento capaz de mostrar se o caso é apenas de dar combate a phantasmas. Não é com o apparatoso burocracia daqui que o café brasileiro ha de ter o seu consumo ampliado nos mercados em que soffre forte e tenaz concorrencia.

OS QUE ADQUIRIRAM IMMOVEIS

Joaquim Rodrigues Bulhões, terreno á rua Sobral, por 4:000$.
João Telles Bittencourt, terreno á rua Costa Lobo, por 8:100$.
Capitão Elisio Americo Suzano, prédio á rua Figueira n. 11, por 38:000$000.
Maria Antonietta de Abreu Martins, terreno á rua Capitão Menezes por 2:000$000.
Abilio Alves, terreno á rua Antonio Froes, por 1:000$000.
Manoel Jacintho, prédio á rua André Pinto n. 139, por 8:300$.
Raul Pinto da Silva, terreno na Villa Boa Vista, por 2:200$000.
João da Costa Figueiredo, terreno á Villa Macedo, por 2:500$.
Estrella Changuir, terreno á rua Guarahym, por 2:000$000.
Albino José Caldas, immoveis da herança de Jovino José da Cruz, por 5:000$000.
José Pereira da Fonseca, terreno á rua Alvarenga Peixoto, por 2:000$000.
Maria Candida Nunes Leonardo, terreno á rua Torres Sobrinho, por 14:200$000.
Ursulina de Oliveira, terreno á rua Canindé por 2:000$000.
Alexandre Lopes Pereira, terreno á rua Marabá, por 3:000$000.
Antonio Dias Pinto, terreno á Estrada do Braz de Pina, por 3:000$000.
Maxima Antunes Garcia e Daniel Valentim Garcia, menores, metade do prédio n. 103 á rua do Lavradio, por 30:000$000.
Benjamin Vieira, terreno á Avenida Paulo de Frontin, por 20:000$.
João Sampaio Martins, terreno á Villa da Tijuca, por 10:000$000.
Bernardo Vieira, terreno em Braz de Pina, por 3:500$000.
Firmino Ribeiro dos Santos, terreno á rua Carolina Machado, por 5:000$000.
Domingos Coelho, terreno á rua Dias da Cruz, por 10:000$000.
Azamor Jorge Guimarães, terreno á rua Dr. José Hygino, por 12:000$000.
Carlos Ferreira dos Santos, prédio á rua Isolina n. 150, por 12:000$000.
Antonio de Souza Carvalho, metade do prédio á rua Gonçalves Dias, por 150:500$000.
Eduardo Lopes, terreno á rua Manoel Carneiro, por 2:500$000.

Gabriel Dannunzio contra a erecção do monumento a São Francisco

Roma, 18 (U. P.) — Gabriel D'Annunzio escreveu ao sub-secretario da Agricultura, protestando contra a erecção do monumento a S. Francisco no monte Subasio. [illegible]

Para ler no bonde

NUANCES DA CURIOSIDADE

—Não, minha senhora, nós os homens, não somos curiosos, como as mulheres...

— Tanto como nós. A curiosidade é um attributo que nasceu de Eva, como de Adão, desde a primeira vez que elles se encontraram sobre a crosta da terra.

Que é o philosopho, afinal, senão o expoente maximo da curiosidade?

— O philosopho investiga. E' preciso não confundir attributos. Curiosidade é indiscreção.

— E acha o meu amigo discreto, indagar do segredo da vida, da razão de viver? Creio que ha tanta curiosidade no gesto de uma alma feminina que não socega até descobrir o que está dentro de um pacote ou de outra alma, como no gesto de um sabio querendo penetrar na verdade da composição de um corpo ou na funcção de existir.

Não sei, afinal, qual seja mais curioso — se uma mulher, que como eu deseja saber de um homem, como o senhor, se está a fazer paradoxos ou a falar sériamente, ou se um sabio como Laplace quando estabelecia o seu systema cosmogonico.

E o dialogo proseguia irrequieto e brilhante quando o dr. Hermogenes affirmou que a curiosidade, sendo peculiar ao homem como a mulher, apenas, nesta ultima revestia-se de formas desconcertantes.

E contou, a proposito, esta historia.

Ha dias, quando a conduzir o meu Packard, em companhia de minha esposa, fazia a curva da Amendoeira, vi um auto emborcado, e, sob o mesmo a forma de uma mulher. Travo o meu carro, immediatamente, e, um guarda, proximo, informou-me o occorrido.

Pois muito bem, emquanto a minha curiosidade indagava, do guarda, qual a marca do automovel virado, a da cara metade insistia junto ao mesmo para saber da edade da victima, e se ella era feia, ou bonita, uma senhora de sociedade ou uma cocotte...

PLIC

Reclamo á americana

O director de um jornal americano, o sr. Mooney, lembrou-se de espalhar que a rainha da Rumania se decidiu a fazer a viagem aos Estados Unidos afim de tornar conhecido um *crème de beauté*.

Que meio teria sua majestade empregado para isso?

Como a rainha é escriptora, antes de partir da Europa para a America, publicou um artigo em que achou maneira de elogiar as qualidades da celebre pomada. Será verdade?

O sr. Mooney diz que sim, e protesta indignado contra tal abuso de publicidade.

"Se a rainha Maria, diz elle, desejava visitar os Estados Unidos, bem diverso seria o serviço de qualquer industrial ou fabricante de artigos de toilette.

Como muita gente estranhasse que tivesse tomado tamanho vulto uma questão de *lana caprina*, surgiu no Estado de Tennessee um jornalista que se atirou ao sr. Mooney [illegible] a fazer o elogio descarado de uma fabrica rival da que produz o *crème* gabado innocentemente pela rainha da Rumania.

Trata-se, pelo visto, do chamado reclamo á americana.

Soffre de hemorrhoidas?
Tome "PILULAS DE HERVA DE BICHO COMPOSTAS IMESCARD" São optimas! Lic 3518 D. N. S. P. — 14-3-25
Nas pharmacias e drogarias
Depositarios SILVA GOMES & Cia. Rua 1º de Março 148 e 151
RIO DE JANEIRO (7832)

Duarte Felix

Pelo "Eubée", entrado, hontem, ás primeiras horas da manhã, regressou da Europa, acompanhado de sua familia, o nosso prezado companheiro Duarte Felix, gerente desta folha.

Crescido foi o numero de amigos que o aguardavam, apezar da hora em que atracou o paquete dos Chargeurs, e a todos foi dado o prazer de verificar que, não obstante a sua viagem pelo velho mundo, Duarte Felix ganhou na sua saude, voltando de todo restabelecido.

Além dos seus companheiros de todas as dependencias do "Correio da Manhã", e de outros amigos, aguardavam a chegada de Duarte Felix a directoria e socios do Club dos Democraticos.

"A colonização allemã no passado e no futuro"

Recebemos um exemplar excellentemente encadernado do livro "A colonização allemã no passado e no futuro", escripto pelo dr. Heinrich Schnee. E' um trabalho que, conforme diz o seu autor, encerra "a verdade a respeito das colonias allemãs" e o assumpto é tratado com perfeito conhecimento de causa, pois que o dr. Schnee foi governador da Africa Oriental Allemã.

A obra é illustrada com 24 excellentes gravuras e escripta em inglez, tendo sido editada, em Londres: George Allen & Unwin Ltd.

Falleceu, hontem, o almirante Herculano Sampaio

Falleceu, hontem, no America Hotel, o almirante reformado e engenheiro naval Herculano Alfredo de Sampaio.

Durante a sua longa carreira de militar, occupou o extincto commissões de destaque, entre outras a de director do Armamento, tendo acompanhado, na Europa, a construcção dos encouraçados "S. Paulo" e "Minas Geraes" e de varios destroyers, e ultimamente reorganizou o arsenal de Ladario, em Matto Grosso.

[illegible] Lloyd, levando, talvez em conta trabalhos referentes á alludida empreza.

O enterramento será realizado, hoje, ás 10 horas, saindo da capella mortuaria de S. João Baptista.

Chronica de Portugal

ANGOLA E OS SEUS INTERESSES — AS PRETENSÕES DA BELGICA SOBRE A FÓZ DO ZAIRE NAQUELLA PROVINCIA — O BOATO QUE CORREU NA IMPRENSA EUROPÉA DA VENDA DE ANGOLA AOS ITALIANOS — A ATTITUDE ENERGICA DO MINISTRO DOS NEGOCIOS ESTRANGEIROS, E DO EMBAIXADOR DE PORTUGAL EM MADRID — A REUNIÃO DA IMPRENSA PORTUGUEZA E DOS REPRESENTANTES DOS JORNAES ESTRANGEIROS, NO GABINETE DO SR. BETHENCOURT RODRIGUES — OS FESTEJOS COMMEMORATIVOS DO ANNIVERSARIO DA REPUBLICA.

(Do nosso correspondente em Lisboa, Armando Borges d'Aguiar).

Tem ha um tempo para cá a imprensa portugueza, levantado forte celeuma contra varias crises que a riquissima provincia de Angola atravessa.

Existem essas crises na maior provincia de Portugal?

Se existem, quaes são, e quaes os meios de se reduzirem?

São estes dois interessantes problemas a estudar e a resolver, não faltando para isso em Portugal capacidades intellectuaes, sufficientes para resolverem tão importantes assumptos.

Tres, são por emquanto as chamadas crises de Angola, as mais graves e que maior urgencia demandam para sua completa perfeição: *a estabilização da moeda; a creação dum banco emissor privativo da colonia*, e por ultimo o *ataque á doença do somno em conjuncto com a execução dos trabalhos de hygiene e saneamento*. Os outros trabalhos, as grandes obras de fomento, virão opportunamente, numa terceira phase, quando a vida economica se tiver reorganizado, quando o deficit do orçamento se tiver annulado e a confiança geral se tiver firmado, porque só então, julgo será licito recorrer aos creditos externos para emprehender grandes obras e ampliar as existentes.

A estabilização da moeda, é sem duvida um dos problemas de Angola, que tem de ser rapidamente resolvido. A falta de transferencias do dinheiro do ultramar para o continente, prejudica seriamente muitas e muitas casas commerciaes e familias, que até então, recebiam dos seus negocios e dos seus [illegible] verbas para se poderem manter.

Estabilizar o valor da moeda e restabelecer o credito são actos do governo e podem ser efectuados pelo Estado; as iniciativas particulares competem o meio favoravel que o Estado portuguez lhes proporciona para se exercerem e desenvolverem.

Mas a crise economica de Angola, ou seja a da estabilização da moeda, é, como todas as congeneres, uma crise de producção. [illegible]

[illegible] lores devem compor a circulação monetaria.

Da actual, póde ja dizer-se que comporta um excesso de moeda divisionaria, porque as cedulas do governo circulam em maços lacrados, formando peças de valor mais elevado.

Para as relações com os indigenas convém empregar moedas de pequeno valor intrinseco, mas numerosas e de brilhante aspecto. Para as transacções dos europeus deverão servir as cedulas de papel, se não se puder recorrer a material mais duradouro e pouco custoso.

Tudo indica, porém, que as notas do novo banco emissor, circulando a par das cedulas da Junta de Angola, servirão principalmente para os grandes pagamentos. Mas as cedulas, representam a moeda que o Estado emitte no exercicio da soberania; as outras ou representam a moeda de Angola recolhida nos cofres do banco emissor, ou os creditos concedidos por este, no uso do privilegio que o Estado lhe concede de receber do publico um emprestimo forçado e gratuito, que outra coisa não é a emissão de notas sem reserva monetaria de egual valor. As cedulas da Junta terão por garantia do seu resgate o fundo de reserva da circulação monetaria; as notas do banco terão por garantia, da sua convertibilidade em moeda de Angola as reservas monetarias do banco e a contra-partida das emissões. Ambas as reservas asseguram em ultima analyse o resgate da moeda de Angola por moeda da metropole, sem agio ou differença de cambio.

O ataque á doença do somno, em conjunto com a execução dos trabalhos de hygiene e saneamento, será um dos problemas que levará mais tempo a ter uma solução satisfatoria.

Missões medicas têm-se empenhado arduamente em extinguir a terrivel doença do somno. Difficilmente será combatida, tal a sua celere propagação entre os indigenas africanos.

A completa execução dos trabalhos de hygiene e saneamento, só poderá ser feita com triumpho, quando se proceder a uma completa irrigação dos terrenos angolenses, se se obrigar o indigena que habita povoações onde já predomina o branco, a ter mais cuidado com a limpesa do corpo e da cubata.

Até então, predominariam continuamente, as terriveis doenças africanas.

Foram sem duvida estes tres problemas, aquelles que, o actual alto-commissario de Angola, coronel Vicente Ferreira, tem procurado resolver.

* * *

Os dois casos de maior sensação da semana, têm sido sem duvida os dois seguintes: as pretensões da Belgica sobre tres kilometros de terreno situados na margem esquerda do rio Zaire em Angola, e a venda desta riquissima provincia aos italianos.

A verdade é, que nem um nem outro caso, tem fundamento.

Continuando detalhadamente:

A provincia belga do Congo, tem como unica faixa de terreno batida pelo mar, um pedaço de costa, de poucos kilometros de comprimento, e aonde está situado o porto de Boma, ou Banana, como alguns cartographos lhe chamam.

A construcção dum caminho de ferro que ligue o interior, partindo da capital do Congo, de Leopoldeville, para a costa de maneira que junte em poucas horas o unico porto de mar belga com a capital, tem sido desde longos tempos, uma das mais fortes aspirações do governo de Bruxellas.

Presentemente, ha uma companhia belga, que começou explorando afincadamente a construcção do caminho ferreo.

O sr. Albert Marchal, vice-presidente do conselho de administração do caminho de ferro de Matadi — a linha ferrea que os belgas pensam explorar, acaba de regressar do Congo belga, e fez as seguintes declarações em Anvers:

— O restabelecimento provisorio do porto de Matadi é cousa feita. No mez de setembro, o trafego do caminho de ferro de Matadi foi de 23.000 toneladas. Os trabalhos de prolongamento da linha para Leopoldville continuam com afan. A descarga de navios opera-se, em Matadi, o mais rapidamente possivel. [illegible]

[illegible]

— E o sr. Vandervelde, que parecia não ter reparado ainda nesta conjectura, curvou a cabeça, num assentimento que era até um applauso.

E a Belgica, em face da patriotica resposta do ministro dos Negocios Estrangeiros portuguez, aguarda que se abra o Parlamento, mas esse, é formado por portuguezes, que antes querem offerecer o corpo ás balas do invasor, do que autorizarem a cedencia de um millimetro de terreno, nem que elle não desse para se plantar um pé de couve.

* * *

A venda da provincia de Angola á Italia, vem noticiada repentinamente na maioria dos jornaes da Europa. A imprensa hespanhola foi a primeira a fazer alarde duma noticia que não tinha fundamento algum.

A opinião publica portugueza, os meios officiaes, e toda a imprensa, revoltaram-se justamente contra esta tendenciosa noticia.

O espirito patriotico, jamais consentiria que fosse cedido ao estrangeiro, uma parcella de terreno que fosse — tal é o caso da pretensão da Belgica, — quanto mais a venda da provincia de Angola, rica, florescente e bella, um manancial de productos agricolas, com um futuro prospero num tempo proximo.

Mussolini, o vibrante e energico *Duce*, teima em querer arranjar colonias para a vasta população italiana.

A Italia, e o Tripoli, são insufficientes para conterem um tal frizante accrescimo de população. Um deputado italiano, teve a veleidade de chamar a Portugal *microscopico*, e como tal, com a perda de Angola, ainda ficaram muitas colonias, mais do que sufficientes para tão pequena nação.

Agora o que o deputado italiano talvez não conhece, é que em Portugal, está-se mais disposto a dar-se todo o sangue, do que a consentir-se que seja concedido ao estrangeiro, a mais insignificante faixa de territorio do nosso grande patrimonio colonial.

A provincia de Angola, tem sido uma constante cobiça de muitas potencias européas.

Em tempos, não muito distantes, o delegado allemão á conferencia de Genebra, *monsieur*. Stressmann, num discurso em que só falou o allemão por não querer certamente pronunciar o francez, affirmou bem alto, de maneira que toda a assembléa o ouvisse, que a Allemanha, necessitava urgentemente de colonias. Que o mundo era grande, e o continuo accrescimo de população germanica, não se poderia conter na Allemanha européa. Portugal era bastante pequeno, e que no entanto tinha um colossal emporio colonial, o terceiro do mundo.

E mais não disse, mas as suas palavras são bastantes explicitas. O *Duce*, num dos seus epopieticos discursos, em que o gesto muitas vezes suppriu a idéa affirmou egualmmente que a Italia necessitava tambem de colonias. E foi então, que surgiram na imprensa européa, varios telegrammas noticiando a venda de Angola aos italianos.

Estava lançado o rastilho: era necessario que ardesse até ao final. Mas não, tal não aconteceu. Todo o Portugal inteiro vibrou de patriotismo. Não, jamais, se consentiria na venda dum millimetro de terreno, nem que elle fosse deserto e arido e nem sequer servisse para uma horta.

* * *

Suppunha-se a esta tendenciosa noticia, que avilitava o genio patriotico dos portuguezes, que portuguezes são um formal desmentido. Um desmentido daquelles que não deixam duvidas da sua authenticidade.

E esse desmentido appareceu immediatamente. Surgiu logo ao dia seguinte em que os jornaes publicaram o falso telegramma. Em Madrid, o embaixador portuguez, sr. Mello Barreto mandou para todos os periodicos uma nota officiosa, affirmando que nunca nenhum governo portuguez pretendeu vender a provincia de Angola.

O ministro dos Negocios Estrangeiros, sr. Bethencourt Rodrigues, [illegible]

* * *

A pretensão da Belgica sobre os tres kilometros quadrados do Zaire e o boato da venda de Angola á Italia, levaram o sr. Bethencourt Rodrigues a convidar os directores dos jornaes portuguezes, e os correspondentes de jornaes estrangeiros, a terem uma conferencia com sua excia. no seu gabinete de trabalho. [illegible]

[illegible] nas — dizem — e só ao fim de muitos annos virá a felicidade ao povo que o escolheu.

E' uma verdade, mas o povo portuguez ao receber os novos ideaes com ardencia e com fé, soffreu uma maior desillusão, do que se lhe fosse apregoado que a Republica era um regimen que como tantos outros, poderia, conforme a indole dos povos, trazer a felicidade ou a desgraça.

No entanto, não se póde dizer que o povo portuguez seja um povo desgraçado.

As commemorações que este anno se fizeram, pode-se affirmar em abono da verdade, que só tiveram vulto, na capital.

Lisboa, festejou brilhantemente o anniversario da Republica.

Como de costume, fez-se, com grande gaudio do povo, a tradicional parada militar, queimaram-se milhares de foguetes, á noite as massas populares correram ao parque Eduardo VII a assistir ao fogo de artificio; em Belém, no palacio presidencial, houve recepção ao corpo diplomatico, comparecendo os srs.: nuncio apostolico, embaixadores da Inglaterra, Brasil e Hespanha; ministros da França, Belgica, Suissa, Cuba, Argentina e China; encarregados de negocios do Chile, America, Italia e Noruega; secretarios das embaixadas e de legação e addidos militares, assim como grande quantidade de figuras proeminentes no meio militar, naval, civil, nas letras, sciencias, finanças etc.

Todos os membros do governo foram visitar o antigo paladino republicano, uma das figuras mais sympathicas que tem passado por este regimen, e que a elle deu todo o seu esforço e a sua intelligencia, o dr. Antonio José d'Almeida.

Esta prova de consideração do governo para com o illustre homem publico, calou bem no espirito de todos os portuguezes.

E com pouco mais, se festejou o 16º anniversario da implantação em Portugal do novo regimen republicano.

O QUE HOUVE HONTEM NO SENADO

A lei do inquilinato provoca um debate acalorado

A sessão de hontem foi a segunda presidida pelo sr. Mello Vianna. No expediente figuravam o parecer do sr. João Lyra, sobre o orçamento do Ministerio da Fazenda, e um officio do sr. Washington Luis, renunciando o mandato de senador.

O sr. Pedro Lago pediu que fosse novamente publicado no *Diario do Congresso* o projecto substitutivo da Commissão de Finanças, relativo á equiparação de vencimentos e que saiu com varias incorrecções.

Na ordem do dia annunciou-se, em primeiro logar, a discussão do projecto prorogando até 31 de dezembro de 1927 o praso a que se refere o art. 1º do decreto n. 4.795, de 5 de dezembro de 1925 (lei do inquilinato). Animados correram aqui os debates. O sr. Adolpho Gordo apresentou uma emenda determinando que as disposições da lei do inquilinato sómente vigorem no Districto Federal ficando restabelecidas em todos os demais logares as disposições do Codigo Civil modificadas por essa lei.

O sr. Miguel de Carvalho achou-se tambem no direito de dar a sua pennada. Depois de falar cerca de uma hora sem ninguem comprehender o que queria ou dizia o orador, concluiu mandando á mesa uma emenda determinando que as disposições do projecto attinjam apenas as casas de contrato verbal e cujo aluguel seja inferior a 300$: que o augmento do aluguel dos predios de maior valor não poderá exceder de 50 %, e, ainda, que o inquilino que se não conforme com o augmento, terá 30 dias para mudar-se.

Continuando o debate, falaram os srs. Aristides Rocha, Pires Rebello, Antonio Massa e Paulo de Frontin. O primeiro impugnou vivamente as duas emendas Gordo e Miguel de Carvalho, taxando aquella de inconstitucional. Tantos oradores falando deu em resultado ficar o recinto ás moscas. Houve momentos de troca acalorada de apartes, tudo porém entre os seis protagonistas. Encerrada a discussão não havia numero. A sessão logo a seguir foi levantada.

O PROJECTO AUGMENTANDO OS VENCIMENTOS DOS DESEMBARGADORES

O sr. Aristides Rocha devolveu á Commissão de Justiça as emendas que lhe foram distribuidas para relatar; referentes ao projecto augmentando os vencimentos dos desembargadores da Côrte de Appellação.

O ESCANDALO DA REVISTA DO SUPREMO TRIBUNAL

Um officio da Legação da Noruega

O director geral do Thesouro transmittiu ao da Imprensa Nacional, para ser informado, o officio da Legação da Noruega, relativo ao pedido de pagamento da divida do governo brasileiro, para com a firma Nordskog & Cia., motivada pela incorporação dos bens da *Revista do Supremo Tribunal Federal*, facto esse de que já nos occupámos.

MACHINAS para LAVOURA
as de mais proveito e economia
na FUNDIÇÃO INDIGENA.
(7038)

O sr. Mauricio de Lacerda vae comparecer, hoje, na 3ª vara federal

O ministro da justiça, em officio dirigido ao juiz federal da 3ª vara, communicou que já havia providenciado no sentido do sr. Mauricio de Lacerda comparecer áquelle juizo, hoje, ás 2 horas da tarde, afim de assignar o termo de protesto apresentado por este politico contra os actos do Conselho Municipal.

Para a legação boliviana nesta capital

La Paz, 1, (A. A.) — Foi designado para servir como secretario da Legação da Bolivia no Rio de Janeiro, o sr. Gregorio Raynolds.

Frei Bottaro póde ser arcebispo de Buenos Aires

Buenos Aires, 18, (U. P.) — O Procurador da Nação deu parecer favoravel á designação de frei Bottaro para o cargo de arcebispo de Buenos Aires.

A REFORMA JUDICIARIA LOCAL

Os juizes vão pleitear os seus direitos, no fôro federal

Por estes dias dará entrada no fôro federal uma acção afim de annullar o acto do governo que deu em resultado a nomeacção de novos desembargadores, estranhos á magistratura local.

O divorcio do duque de Malborough e o movimento de união da egreja anglicana á catholica

Londres, 18 ("Correio da Manhã") — Os chefes religiosos predizem que o duque de Marlborough vibrará um golpe sério contra o movimento "anglo-catholico" que defende a idéa da união com a egreja romana, comprehendendo o uso do rito romano — identico ao movimento da egreja episcopal americana. Os modestos elementos da egreja estão indignados com o que elles consideram o esforço do Vaticano por "deslegitimar" os filhos do duque de Marlborough, inclusive o seu successor na posse do ducado.

Ha anciedade por se saber se o successo obtido com o seu divorcio pelo duque de Marlborough não animará o marquez Boniface de Castellane a conseguir obter a annullação do seu casamento com a sra. Anna Gould, que depois do divorcio, continuou em Londres, em companhia do primo do marquez, o duque de Talleyrand.

O dia da bandeira

As commemorações que hoje serão levadas a effeito

Como vem acontecendo de alguns annos a esta parte, repetem-se hoje as homenagens ao pavilhão nacional realizando-se cerimonias civicas em muitos estabelecimentos particulares e em todos os officiaes, quer do governo federal, quer do municipal, em cujo palacio costuma ter logar a mais imponente de todas as solennidades.

NO PAÇO MUNICIPAL

A' cerimonia da Prefeitura comparecerão o presidente da Republica, prefeito ministros, altos funccionarios. Tomarão parte nella os Institutos Profissionaes e alumnos das escolas primarias.

Será orador official o sr. Coelho Netto, da Academia de Letras.

Os alumnos dos Institutos João Alfredo e Ferreira Vianna tomarão uniformisados bem como a Escola Rivadavia Corrêa, devendo aquelles prestarem as devidas continencias ao sr. Washington Luis, farta distribuição de bonbons, doces biscoitos ás creanças.

Depois da solennidade, haverá Duas bandas de musica abrilhantarão a festa.

NOS NAVIOS DA ESQUADRA

O dia será festejado, com toda a solennidade, a bordo dos navios de guerra.

Nesse sentido, foi expedida, pelo chefe do Estado maior da Armada, uma ordem do dia allusiva á data devendo ser hasteado o pavilhão nacional no "dreadnought" "Minas Geraes", ao meio-dia em ponto, em cerimonia civica de alta significação, a que estarão presentes todas as autoridades navaes e os commandantes das bellonaves estrangeiras ora na Guanabara.

NO COLLEGIO MILITAR

Como nos anteriores, o Collegio Militar commemorará solennemente a festa da Bandeira. Em presença de todos os membros do corpo docente e da administração realizar-se-á ao meio-dia o hasteamento do nosso pavilhão, formando em continencia o corpo escolar.

O director, aproveitando a ephemeridade, determinou que se realize na mesma occasião o compromisso dos agrimensorandos que não se destinam á carreira das armas. No acto do hasteamento, entre outros oradores, usará da palavra o tenente Maurilio Monteiro Pereira da Cunha, ajudante de ordens do director.

NA CAMARA

Por iniciativa da mesa da Camara o dia da Bandeira será festivamente commemorado no Palacio Tiradentes. Ao meio-dia, na presença de deputados, funccionarios e pessoas gradas, será hasteado o pavilhão nacional, falando, nessa occasião, o 2º secretario, dr. Ranulpho Cunha.

A FESTA QUE SE REALIZARA' NO GYMNASIO PIO AMERICANO

Logo que os alumnos estejam todos reunidos nos pateos do Gymnasio, o professor João de Camargo, director desse estabelecimento de ensino, fará uma oração civica á Bandeira. Serão cantados hymnos allusivos á data e feitos varios recitativos pelos estudantes que mais se tenham distinguido nas series primarias.

Uma outra reunião, que promette revestir-se de muito brilho, é a que se vae realizar á noite: a sessão de encerramento do Gremio Pio Americano que tão bons serviços á mocidade estudiosa vem prestando desdes a sua fundação. Será lido, pelo presidente, o relatorio annual e prestada uma homenagem á Bandeira.

O HASTEAMENTO DO PAVILHÃO NACIONAL NA SE'DE DA A. E. C.

A Associação dos Empregados no Commercio do Rio de Janeiro, á semelhança do que sempre tem feito nos annos anteriores, celebra hoje a data consagrada á Bandeira do Brasil, hasteando ao meio-dia em ponto, na fachada do seu edificio na Avenida Rio Branco o pavilhão nacional. Por essa occasião a Escola de Instrucção Militar na Associação que prestará continencia e cantará o Hymno da Bandeira.

A banda de musica da Escola 15 de Novembro, tomará parte na cerimonia, acompanhando a execução do Hymno e tocando outros trechos adequados do seu repertorio.

A saudação á Bandeira será feita pelo 2º secretario, sr. Honorio José Rodrigues.

O conselho administrativo da Associação comparecerá á solennidade e convida por nosso intermedio para assistirem á mesma, não sómente os socios e suas familias, mas todas as pessoas desejosas de compartirem dessa homenagem patriotica. São tambem convidados os respectivos reservistas de 1924 a 1926 da Escola de Instrucção Militar da Associação para que, devidamente uniformizados se apresentem hoje na séde social antes de meio-dia, afim de que a cerimonia tenha maior brilhantismo com a presença de elevado numero de atiradores.

UMA MISSA CAMPAL NA CAPITAL FLUMINENSE

O dia da Bandeira será solennemente commemorado na capital fluminense, com uma missa campal, que será celebrada por d. Agostinho Benassi, bispo de Nictheroy, no Jardim Pinto Lima, que estará ornamentado pela Prefeitura. Após a celebração desse acto, o bispo diocesano fará uma allocução ao pavilhão nacional, no momento de ser hasteado. As escolas publicas comparecerão á cerimonia e entoarão hymnos patrioticos. Uma companhia de guerra da Força Militar prestará as devidas continencias á bandeira, cuja guarda será confiada a um grupo de alumnos do Collegio Icarahy.

DR. RODOLPHO JOSETTI
Membro effectivo do Collegio Americano dos Cirurgiões e da Sociedade Allemã de Cirurgia.
Ex-assistente dos hospitaes de Berlim e do Rio de Janeiro. Director technico e cirurgião do Sanatorio Guanabara.
Especialidade: cirurgia theracica e abdominal. Vias biliares e urinarias, appendicites, hernias, tumores, etc.
Consultorio: Treze de Maio, 36, 1º, 4 ás 6 horas. Tel. 1.000 Central. Residencia: Domingos Ferreira, 352. — Tel. 2.000, Ipanema. (6746)

O sucesso do emprestimo nacional italiano

Roma, 18 (U. P.) — As subscripções para o emprestimo nacional despertaram vivo interesses. As noticias recebidas de meio dia já meio billião de liras estava subscripto, sendo que Milão contribuiu com cem milhões de liras. Roma tambem contribuiu com cem milhões, dos quaes dez milhões foram subscriptos pelo Banco de Roma.

Noticias de Genova e Napoles demonstram que o appello nacional tem encontrado enthusiastica resposta. A Bolsa de Correctores de Titulos de Genova subscreveu a somma de quatro milhões.

POLITICA DO CEARA'

As eleições, segundo os conservadores

O deputado José Accioly recebeu mais o seguinte cabogramma sobre as eleições de prefeitos municipaes:

"Ceará, 17. — O partido conservador elegeu prefeitos dos municipios de Aurora por 236 votos; de Brejo dos Santos por 126; de Tauhá por 459; de Ipu' por 491; de Cachoeira por 337; de Milagres por 291; de Joaseiro por 1.201; de Crathéus por 443; de Canindé por 236; de Maria Pereira por 450; de Ubajara por 411; de Assaré por 316; de Campo Grande por 80.

Nos municipios acima, os democratas, certos de sua derrota nas urnas, não disputaram a eleição.

No de Aurora, como sabe, o antigo prefeito e chefe democrata coronel Candido Ribeiro, declarou-se solidario comnosco.

Vencemos mais nos seguintes municipios: Quixeramobim — candidato conservador 353 votos candidato democrata 185; S. Benedicto — conservador 883, democrata 328; Barbalha — conservador 425, democrata 263; Pereiro — conservador 327, democrata 89; Senador Pompeu — conservador 568, democrata 408; Trahiry — conservador 161, democrata 86; Iguatu' — conservador 542, democrata 344; Boa-Viagem — conservador 289 democrata 207; Camocim — conservador 381, democrata 122;

A eleição de Assaré foi presidida pelo juiz de direito, dr. Daniel Lopes, magistrado integerrimo.

Em 45 municipios cujos resultados já são conhecidos, elegemos 43 prefeitos e os democratas apenas 2. Abraços. Manoel Satyro."

De Bello Horizonte

A chegada do ex-presidente da Republica — A abstenção completa do povo e a acção da policia.

Bello Horizonte, desde sua fundação, nunca assistiu espectaculo tão dramatico, scenas tão ridiculas como as da chegada do ex-presidente que vinte e quatro horas antes havia deixado o cargo de magistrado supremo da Republica.

O povo, ou melhor, os que sairam á rua, pois a quasi totalidade se abstivera de tomar parte na recepção, nunca esperaram, nem imaginaram, que uma terra acolhesse um filho seu, depois de 4 annos de ausencia e de supremo governo, nas condições do desembarque que se verificou na *gare* da Central do Brasil, — cujas scenas formaram um quadro que abalou, que compungiu o sentimento de piedade humana de todos os que a elle presenciaram.

A indole do povo mineiro não permitte as medidas de agitações subversivas, não tolera as encenações dramaticas de policia, porque na sua vida tranquilla e ordeira, se intima revolta nelle existe, sempre a exterioriza pelo desprezo e nunca pela tentativa de actos de violencia.

Victima dos potentados que lhe ferem sempre esse sentimento de altivez e dignidade, desanimado, com razão, de corrigir e transformar os seus homens de governo, foge, esquece e despreza essas situações de oppressão, de menosprezo ás suas virtudes civicas.

Apezar desse amargo e intimo sentimento de revolta, o povo das "alterosas" colloca acima dos seus proprios interesses velipendiados, os principios de humanidade, através de um altivo e esmagador desprezo.

Não havia, pois, razão de se proceder na capital mineira como se procedeu com o ex-presidente da Republica, no seu desembarque do dia 16.

Foi doloroso, foi humilhante o quadro que se offereceu, a quantos tiveram a curiosidade de esperar a chegada do trem especial.

Eis o quadro.

Eram 11 horas e 40 minutos do dia, quando um tiro annunciou que o trem deixára a estação de Barreiro, a 20 minutos de Bello Horizonte.

A estação estava quasi vasia, apenas na plataforma interna viam-se os representantes do governo, o ajudante de ordens do sr. Antonio Carlos e os membros da commissão de recepção.

Além dessas pessoas notavam-se na frente do edificio dezenas de soldados a paizana, commandados pelos delegados de policia e agentes secretos, em attitude bellica.

O cordão de isolamento circumdava, fechando por completo a estação e ordens severas eram dadas, no sentido de não ser permittido o ingresso senão áquelles que se identificassem aos agentes de policia que, nas portas, de listas em punho, examinavam as poucas pessoas que se prestavam a semelhante exame.

Faltavam 10 minutos para a entrada do trem na plataforma. Lá dentro uma banda de musica tocava um dobrado funebre.

Na praça Ruy Barbosa, fronteira á estação, populares amedrontados evitavam de se acercarem daquella outra "praça de guerra". Uma turma de *batedores* de policia guarnecia a entrada da estação em suas motocycletas ligeiras. Todos armados e embalados.

Nesse interim, deu-se um facto que quebrou a seriedade da scena. Um popular mais decidido penetrou na estação e tendo collocado no bolso trazeiro da calça um jornal dobrado, foi acercado por autoridades policiaes que lhe interpellaram sobre o que trazia no bolso. O homem sem perder a calma, sacou... do jornal, gesto que fez estremecer os interpelladores e que causou riso aos que assistiam.

Era o momento em que o delegado mandava fechar mais o cerco da estação e formava o *cortejo*. Este se compunha de um auto de praça na frente, cheio de autoridades policiaes, — delegados, commissarios e agentes.

Logo atrás seis *batedores* de motocycletas e armados de pistolas.

Em seguida o auto presidencial, cercado por uma turma de oito agentes de policia que se encontravam nos paralama.

A pequena massa de curiosos calculada com extrema boa vontade em 1.800 pessoas, estacionava além das cordões da policia civil.

Nesse instante entrava na plataforma, silencioso, em marcha lentissima o trem especial que conduzia o ex-presidente.

A banda de musica tocava um dobrado festivo. Algumas palavras da commissão de recepção.

Ao parar a composição do trem, já cheio de elementos da policia, foi escalado febrilmente por uma turma de agentes que trancou a entrada do vagão.

A comitiva desceu toda, excepto o ex-presidente.

O ajudante de ordens da presidencia e os secretarios do governo aguardavam a descida do viajante. O silencio era impressionante.

Depois de todos na plataforma o ex-presidente ainda não descia e o tempo corria. Foram 10 minutos de inquietação...

Afinal, o sr. Arthur Bernardes entre um grupo formado de autoridades policiaes, saltou do vagão pisando o ladrilho da plataforma principal.

Desse ponto ao local do automovel presidencial distavam dez metros. O cordão interno da guarda civil formava um corredor por onde, depois de demorada hesitação, um grupo compacto, onde muitas pessoas davam as mãos, como para formar uma muralha, encaminhou ao centro o ex-presidente e algumas pessoas da comitiva.

Chegado ao automovel, a entrada foi apressada, e, immediatamente, seis agentes de policia trepavam nos paralama e estribos do auto official, os quaes se seguravam na capóta. Eram seis corpos que impediam que se visse o que estava dentro dos vidros.

O delegado deu ordem de marcha. Os seis batedores de motocycletas sairam em disparada, motivando quédas de quatro transeuntes que estacionavam na praça apreciando o quadro, no fim do cordão da policia civil.

Convém notar que esse cordão nada separava porque a praça estava vasia.

Scena impressionante era a do automovel "balisa", cheio de delegados e agentes de policia, de costas viradas para o "chauffeur", a olharem, com os olhos esbugalhados, quasi a pular pela capóta, — observando o auto presidencial que partia num arranco da porta da estação dentro da ala formada pela guarda civil e batedores que ia á praça referida.

Quando o auto galgou a praça outros agentes de policia treparam-se na trazeira e, de pé, com os braços por cima da capóta, davam a idéa de um carro blindado, revestido de corpos humanos.

Atrás, um grupo de mais de 30 agentes e soldados corriam segurando alguns no automovel para acompanhar a velocidade.

Os populares quedos, permaneciam emocionados na porta da estação vendo ao longe subir a avenida do Commercio, vasia, aquelle carro cercado de motocycletas e ladeado por soldados.

No lado da Oéste, além do alto da muralha da estrada de ferro, forças de linha embaladas, observavam o desembarque.

O "cortejo" rapido chegava á Avenida Affonso Penna.

Essa linda via publica na chegada dos homens politicos de Minas e á ella estranhos, sempre se encheu de povo, alegre, de familias que formavam alas festivas.

No momento da passagem do carro "blindado", a avenida estava vasia; ninguem póde contestar, mesmo os mais enthusiastas pelo ex-presidente da Republica. Isso tudo a despeito do fechamento do commercio, na hora do desembarque, e das repartições estaduaes e federaes. Quem passava pela avenida tinha a idéa de uma fuga da população para os arredores.

Ao chegar o "cortejo" em frente á agencia de bondes, junto ao "tumulo de Tutankamen", o auto official não supportando o peso dos agentes, que por cima delle vinham desde a estação, quebrou-se.

Rapido foi chamado um carro de praça, que collocaram rente ao auto enguiçado, de sorte que o ex-presidente cercado de autoridades policiaes passou de uma porta para outra sem saltar.

Nesse momento do automovel "balisa", onde se achavam as autoridades policiaes, partiram, aos gritos, ordens apressadas para a marcha immediata do cortejo.

Os "batedores" se espalharam e os automoveis continuaram celeres a marcha interrompida, até o palacete da familia Affonso Penna, onde entrou sempre cercado por dezenas de agentes de policia, — o presidente mineiro, que 24 horas antes deixára o supremo posto da direcção de nossa Republica.

As demandas com o Ministerio da Guerra

Escreve-nos o advogado da Empresa de Construcções Civis

Sobre o facto, que denunciámos, da projectada entrega pelo Ministerio da Guerra, a Empresa de Construcções Civis, de 142.762 m2 de terreno, onde se acham os fortes do Vigia, da Egrejinha e do Leme, escreve-nos o dr. Eduardo Duvivier, advogado da Empresa de Construcções Civis:

"Realmente, essa empresa propoz, ha annos, uma acção para reivindicar, da União, as zonas que esta havia demarcado, como pertencentes aos tres referidos fortes, e cuja superficie calculava em 142.762 m2, se não preferisse a ré pagar-lhe equivalente, que estimou em .... 571:048$000, ou seja, a 4$000 o m2.

Contestando, allegou a União que, "demarcando os terrenos em questão, o Ministerio da Guerra não invadiu terrenos da autora e, sim, apenas, demarcou a zona privilegiada e privativa de cada fortaleza, nos estrictos termos do alvará de 29 de setembro de 1681 e do capitulo 65 das Ords. Militares de 20 de fevereiro de 1708 — 15 braças em torno de cada forte, a contar das respectivas muralhas.

Na vistoria, constatou-se que o total dessas zonas era, de facto, muito inferior á estimação da autora e sobre taes zonas se limitou a questão.

Na sentença, que a respeito proferiu o Juiz da 1ª vara federal, disse este que não se reivindicavam as áreas em que, estão edificados os fortes, "mas pura e simplesmente as zonas de defesa demarcadas" e que, conseguintemente, não soffrendo, por parte da autora, contestação o direito da ré a respeito dos fortes propriamente ditos, — o que, aliás, não é exacto, — "firmou-se, desde a sua construcção, tambem, o direito inconcusso da mesma ré ás respectivas zonas de defesa, de dominio em relação á de 15 braças e de simples servidão quanto á de 600 braças".

Com relação aos terrenos do forte da Egrejinha, a questão foi definitivamente resolvida por escriptura de compra e venda lavrada aos 27 de janeiro de 1910, na Directoria do Contencioso do Thesouro Federal, conforme consta do Boletim do Exercito, n. 32, e do indicador dos actos officiaes geraes referentes ao Ministerio da Guerra, volume de 1911.

A reivindicação da Empresa de Construcções Civis ficou, portanto, restricta, ás zonas de 15 braças em torno das velhas muralhas dos fortes do Vigia e do Leme, e foi sómente a estas zonas que se referiu a sentença do juiz da 1ª vara federal, julgando-as de propriedade da União.

Para os serviços de Forte do Vigia, precisando, porém, o Ministerio da Guerra de área maior, foi incumbido de estudar o assumpto o coronel Rego Monteiro, com quem entendeu-se, pelos seus representantes, a Empresa de Construcções Civis.

Desse entendimento, surgiu o alvitre de desistir a empresa de toda e qualquer pretenção sobre os terrenos reivindicados do Forte do Vigia, bem como entregar, sem indemnização alguma, ao Ministerio da Guerra, uma área de terreno, além da zona das 15 braças, necessaria ao isolamento desse forte e superior á que fôra demarcada para as antigas fortificações da ladeira do Leme; em compensação, o Ministerio da Guerra desistiria desta ultima zona no que não haveria — parece-nos, — inconveniente algum, por não ser mais a posição necessaria á defesa nacional, e ter-se-ia com essa resolução a vantagem de tornar possivel a extincção da nova Favella, que, na zona dessas antigas fortificações, se levantou, com manifesto prejuizo da parte mais valorizada do bairro de Copacabana.

Assim sendo, desapparece o aspecto de immoralidade da transacção denunciada."

Um livro da vida de S. Francisco a Mussolini

Roma, 18 (U. P.) — O famoso pintor hespanhol Ben Lliure offereceu ao primeiro ministro Mussolini hoje, em nome dos Franciscanos Terceiros de Valencia, um livro da Vida de S. Francisco de Assis, com illustrações suas.

Os sports pelo Telegrapho

Um banquete do presidenta Alvear aos embaixadores do Brasil e dos Estados Unidos

Buenos Aires, 18, (U. P.) — Jardim de Inverno da casa do Governo, o presidente da Republica, d. Marcello Alvear, offereceu hoje um banquete aos embaixadores do Brasil e da America do Norte respectivamente srs. Rodrigues Alves e Peter Jay.

Sente-se forte tremor de terra em Melilla

Madrid, 18 (U. P.) — Foi sentido um intenso tremor de terra em Melilla, Marrocos, tendo os habitantes da cidade abandonado as suas casas, espavoridos.

INFORMAÇÕES UTEIS

PAGAMENTOS NO THESOURO

Na 1ª Pagadoria do Thesouro Nacional serão pagas hoje as seguintes folhas do decimo sexto dia util: Montepio da Viação (F a L).

PAGAMENTOS NA PREFEITURA

Pagam-se hoje as seguintes folhas de vencimentos do mez de setembro: Asylo S. Francisco de Assis, Directoria de Arborização e Jardins, operarios de agencias e operarios da Directoria de Arborização.

O NOVO GOVERNO

O sr. Washington Luis installou-se hontem, com sua familia, no palacio do Cattete, recebido, apenas, o almirante Pinto da Luz, ministro da Marinha. O presidente fez visitar, pelo seu ajudante de ordens, capitão Affonso Ferreira, os ministros da Justiça e da Guerra, que se acham enfermos.

O BANQUETE A'S EMBAIXADAS NO PALACIO DO GOVERNO

A's 8 horas da noite, no salão de banquetes do palacio do Cattete, effectuou-se o banquete que o presidente da Republica offereceu ás missões especiaes e commandantes de navios das nações, que se fizeram representar na posse do novo governo.

Os salões do palacio ostentavam profusa ornamentação, tocando uma orchestra sob a direcção do maestro Cardoso de Menezes, durante o banquete, e no saguão a banda do Batalhão Naval.

Sentaram-se á mesa, além dos representantes das missões especiaes, o presidente e vice-presidente da Republica, congressistas, os commandantes de navios estrangeiros, os ministros, magistrados, o prefeito, o chefe de policia e os chefes da Casa Civil e Militar do presidente da Republica.

A guarda interna do palacio foi feita pelos Dragões da Independencia e Batalhão Naval.

O presidente da Republica falou, offerecendo o banquete, respondendo o embaixador do Chile sr. Florencio Valdez Cuevas, agradecendo, em nome das embaixadas.

O banquete terminou pouco antes de 11 horas da noite.

O DISCURSO DO PRESIDENTE DA REPUBLICA

"Senhores embaixadores, ministros, membros de missões especiaes:

E' com a mais viva satisfação que aproveito esta opportunidade para manifestar mais uma vez ás nações de que sois dignos representantes, e a vós pessoalmente, a honra que o Brasil guarda de vossa presença nos actos de investidura de seu novo governo eleito, para o periodo constitucional que ora se inicia.

E' meu desejo muito sincero que ao regressardes aos vossos paizes vos acompanhem sempre as impressões de carinho e cordialidade que aqui soubestes despertar, e de que vos cercou, agradecida, a nação brasileira pelo seu governo e pelo seu povo.

Nutro a convicção sincera que interpreto, com a maior fidelidade, os sentimentos geraes do Brasil, sentimentos que são sempre do mais devotado interesse pela fraternidade entre os povos, agradecendo-vos a vossa presença entre nós e erguendo minha taça pela vossa felicidade pessoal, pela dos vossos augustos soberanos e chefes de Estado, pela prosperidade sempre crescente de vossos paizes."

O discurso do sr. Valdez Cuevas, embaixador do Chile, foi o seguinte:

"Excellentissimo senhor presidente da Republica; senhores embaixadores; senhores ministros; meus senhores. — Devo á benevolencia de meus illustres collegas do corpo diplomatico, e especialmente á cortezia de seu distincto decano, o excellentissimo senhor embaixador dos Estados Unidos, a honra tão assignalada — e tão grata para um diplomata chileno — de responder ás profundas expressões com que sua excellencia o presidente da Republica se dignou offertar-nos esta significativa festa, a nós, os representantes das nações que acorremos de todas as partes do mundo para trazer ao Brasil o testemunho da solidariedade de nossos governos e de nossos povos e para sinceramente nos associarmos á alegria e ás fundadas esperanças com que a nação brasileira vê hoje subir á primeira magistratura do paiz um cidadão cuja vida publica nada mais tem sido senão um esforço continuo e vigoroso pelo progresso de sua patria.

Certamente, excellentissimo senhor, quando regressarmos a nossos lares e quando tivermos que transmittir, como bem o dissestes, as nossas proprias impressões aos nossos governos, não nos esqueceremos de assignalar a cordealidade e o affecto com que a nação e o povo de vossa patria nos acolheram.

Cumprido que seja esse dever de gratidão, diremos tambem a nossos compatriotas e aos nossos governos que pudemos apreciar, bem de per, to a sinceridade das manifestações com que o povo brasileiro recebeu a vossa eleição e que sentimos palpitar um desejo ardente, generoso e universal de que se realize durante o periodo de vossa presidencia, um programma de construcção, que é a tarefa da hora presente.

Nunca um trabalhador mais infatigavel e mais esforçado encontrou ao alcance de suas mãos um material mais variado, nem um terreno mais propicio para realizar obra grandiosa e duradoura.

Senhor presidente:

Interpretando fielmente os mais altos ideaes dos diplomatas que aqui representam seus augustos soberanos e seus chefes de Estado, levanto minha taça em vossa honra, bebo pela prosperidade e pela grandeza do Brasil e bebo á saude de vossos collaboradores. Não me refiro sómente aos secretarios de Estado, que tiveram a honra de merecer a vossa confiança e que vão ser os vossos auxiliares mais proximos e mais esclarecidos; não me refiro unicamente aos poderes publicos cuja acção harmonica se vae associar a vossa iniciativa prudente e efficaz; refiro-me tambem a esse collaborador cuja confiança haveis sabido conquistar e cujo coração já vos pertence: o povo!

Que todo o paiz, animado do mesmo impulso e do mesmo espirito de "Ordem e Progresso", que é o lemma de vossa bandeira, vos acompanhe na realização da jornada que hoje se inicia sob tão favoraveis auspicios."

A CASA MILITAR DO PRESIDENTE VISITA A SALA DE IMPRENSA

Os representantes da imprensa que trabalham no palacio do Cattete tiveram, hontem, uma agradavel surpresa.

O coronel Augusto Limpo Teixeira de Freitas, chefe do estado-maior da presidencia da Republica acompanhado do sub-chefe, capitão de fragata Hugo de Roure Mariz e demais officiaes, major Brasilio Carneiro da Costa, commandante Braz de França Velloso, commandante Aires da Fonseca Costa e capitão Affonso Ferreira, esteve, á tarde, em visita aos jornalistas.

Essa gentileza será hoje retribuida, ás 5 horas da tarde, indo os representantes da imprensa incorporados, agradecer, ao chefe da casa militar e seus auxiliares o gesto de fidalguia que tiveram.

O NOVO DIRECTOR DA RÊDE SUL-MINEIRA

Com a saida do dr. Abrahão Leite da direcção da Rêde Sul-Mineira, volta-se a falar no nome do dr. Alvaro Luz para esse cargo. Trata-se de um engenheiro que já esteve á testa dessa via ferrea.

A POSSE DO NOVO DIRECTOR DA CENTRAL DO BRASIL E DOS AUXILIARES

Conforme antecipámos, assumiu, hontem, ás 2 horas da tarde, o cargo de director da nossa principal via ferrea, o engenheiro civil dr. Romero Fernando Zander.

Quando elle chegou ao gabinete da directoria da Central do Brasil, foi recebido pelo dr. João de Carvalho Araujo, que saudou o dr. Zander, tendo este respondido.

Ao terminar retirou-se o ex-director que foi acompanhado até a sua residencia em São Francisco Xavier pelo novo director, representantes officiaes, sub-directores, chefes de serviços e funccionarios da Estrada.

Durante a cerimonia tocou uma banda de musica da Policia Militar.

O gabinete do dr. Romero Zander, ficou assim constituido: officiaes de gabinete Raul Manso, chefe de secção da secretaria, e João Canosa, escripturario da 3ª Divisão; e auxiliar, Fernando Brandão da Costa, escripturario da secretaria.

Para sub-director da 1ª Divisão, foi designado, o dr. Benjamin do Monte, que terá como official de gabinete, Pedro da Silva Moreira, escripturario da secretaria; e auxiliar, Sylvio Pereira, amanuense da secretaria.

Na 2ª Divisão, continuará, o dr. Delamare São Paulo.

Para sub-director da 4ª Divisão, interino, foi designado o dr. Lauro Enéas Miranda, chefe do Deposito de Norte, da 4ª Divisão.

O dr. Luiz Carlos da Fonseca, reassumirá o cargo de chefe do Movimento e o dr. Raul Caracas, o de ajudante da 2ª Divisão.

Serão mantidos os demais sub-directores e chefes de serviços.

Todos os actos do dr. Carvalho Araujo foram acatados pelo dr. Zander e demais auxiliares.

Hoje, á tarde, o novo director receberá os jornalistas que fazem a reportagem da Central.

O QUE OCCORREU HONTEM NA PREFEITURA

O prefeito tornou sem effeito os actos de seu antecessor pelos quaes foram dispensados dos cargos de director de Obras e de Estatistica e Archivo, respectivamente, os drs. Alfredo Duarte Ribeiro e Mario Aristides Freire.

— A Recebedoria Municipal arrecadou hontem a quantia de .... 116:196$600.

— Foram nomeados para o gabinete do director de Fazenda: secretario, o dr. Heitor Vieira e officiaes de gabinete, os srs. Jorge de Moraes Werneck e Boaventura Homem de Noronha.

— O dr. Renato Jardim, novo director da Instrucção Publica, logo cedo chegou ao seu gabinete de trabalho, onde encerrou-se em conferencia com o dr. Frota Pessoa, secretario da Directoria de Instrucção Publica.

As 2 horas da tarde percorreu s. s. em companhia daquelle alto funccionario as varias dependencias daquella directoria, a cujos funccionarios foi apresentado.

Em palestra com um dos nossos companheiros declarou o dr. Renato Jardim que em sua repartição não ha segredos para a imprensa, tendo mesmo grande satisfação em estar sempre em contacto com a reportagem e cimentar os seus actos quando as circumstancias o permittam fazer, de accôrdo com a orientação dada pela imprensa.

— Pelo director de Fazenda foram designadas para terem exercicio: na Sub-Directoria de Rendas, as auxiliares de escripta senhoritas Maria Adelia Scassa e Cecilia Martins de Mello e na Sub-Directoria de Contabilidade as senhoritas Odette Toledo e Judith Rego Barros.

— Pelo dr. Renato Jardim, director de Instrucção Municipal foram assignadas, hoje, as seguintes portarias: designando as adjuntas Helena Cavalcanti da Costa Moura para ter exercicio na 1ª escola mixta do 1º districto; Zulmira Volbaeri, para a 2ª mixta, do 2º; Rosa Gomes Barroso, para a 1ª mixta do 15º; Carolina Bacellar, para a 11ª mixta do 16º; Alzira Santos, para a 4ª mixta do 8º; a coadjuvante do ensino Albertina de Mello, para a 2ª feminina nocturna do 1º; dispensando as substitutas de adjuntas, Georgina de Souza Paiva, Esther Benacchi, Marina Marques Lobo, Celeste Palmeira e a substituta de coadjuvante Henezila Gioria e Silva; e concedendo 30 dias de licença á adjunta Marietta Bardosa Mamede; 23 dias á adjunta Ottilia Seroa da Motta; e 20 dias, ao docente da Escola Normal, Oswaldo Orico.

O DIRECTOR DE FAZENDA DA PREFEITURA RECEBE MANIFESTAÇÕES

O sr. Geremario Dantas, director de Fazenda da municipalidade, foi hontem alvo de varias manifestações dos funccionarios municipaes, dos representantes da imprensa e de amigos. Ao chegar em seu gabinete foi saudado por grande numero de funccionarios. Falaram os drs. Manuel Bernardino, Eduardo Tourinho e Clovis Rodrigues.

Em seguida os funccionarios da Directoria de Fazenda, por motivo de sua permanencia naquelle cargo lhe offertaram uma corbeille de flôres naturaes e conduzindo-o depois ao salão nobre do Jardim Hotel offereceram-lhe um lunch.

Ahi, então, em presença de uma grande massa de empregados daquella directoria, falou em nome dos seus companheiros o sr. Carlos Cesar Accioly Lobato, tendo respondido o sr. Jeremario Dantas.

UM EMPRESTIMO PARA DESAFOGAR OS COMPROMISSOS MUNICIPAES

Em sua longa conferencia hontem, com o prefeito, o sr. Geremario Dantas, director de Fazenda, no proposito de estabelecer recursos para satisfazer a pesada responsabilidade da municipalidade para com os seus servidores e fornecedores, suggeriu a idéa de um emprestimo para satisfazer esses compromissos.

Expoz o sr. Geremario como dia a dia se vão avolumando os encargos do municipio, cujos recursos ordinarios não dão para cobrir tão volumosa carga.

Desta troca de idéas, resultou estar o prefeito disposto a fazer uma operação de credito, mesmo com o endosso da União, afim de regularizar a situação financeira do municipio.

VAE FICAR A' DISPOSIÇÃO DO GABINETE DO MINISTRO DA FAZENDA

O ministro da Fazenda designou o sr. José Bellens de Almeida, ex-director do Thesouro, para ficar á disposição de seu gabinete, até ulterior deliberação.

A POSSE DO SR. FERNANDO MEIRELLES

Tendo sido designado para servir como official de gabinete do ministro da Viação o sr. Fernando Meirelles, tomou hontem posse e assumiu o respectivo cargo. O novo auxiliar do sr. Konder, ministro da Viação, é um funccionario competente, muito estimado na Inspectoria de Aguas, onde, de ha muito, vinha exercendo o cargo de secretario do director daquella inspectoria.

O NOVO DIRECTOR DO DEPARTAMENTO NACIONAL DE SAUDE PUBLICA

Foi convidado hontem para o cargo de director do Departamento Nacional de Saude Publica, tendo respondido, acceitando, o deputado Clementino Fraga.

A escolha recae em um scientista, professor da Faculdade de Medicina, autor de varias obras. O dr. Clementino Fraga foi discipulo de Oswaldo Cruz e ao seu lado tomou parte na grande campanha do saneamento brasileiro. Na Bahia exerceu as funcções de director do Serviço Sanitario Federal e do Hospital Santa Isabel, até que em 1922 veiu eleito deputado federal. O dr. Clementino Fraga publicou, entre outros, os seguintes livros: "Clinica Medica", "Hygiene Rural no Brasil" e "Defesa Sanitaria do Norte". E' membro da Academia Nacional de Medicina, onde tem tratado da prophylaxia da febre amarella.

Homem de letras, com varios trabalhos neste genero, ainda ha pouco o dr. Clementino Fraga, candidato á Academia Brasileira, deixou de ter ingresso nesse cenaculo por não haver reunido o *quorum* necessario, vencendo a eleição em primeiro escrutinio.

UMA RECEPÇÃO OFFERECIDA PELO EMBAIXADOR ESPECIAL DE CUBA

O embaixador especial de Cuba e sra. Orestes Ferrara, darão no proximo dia 23 do corrente, das 4 ás 6 horas da tarde, uma recepção na legação daquelle paiz amigo, em homenagem ao presidente da Republica e sra. Washington Luis.

UM BAILE NO COPACABANA PALACE

O embaixador especial de Cuba na posse do actual governo, e sra. Orestes Ferrara, offerecerão no proximo dia 23 do corrente, ás 10 horas da noite, nos salões do Copacabana Palace Hotel, um baile em honra das embaixadas especiaes que aqui se encontram presentemente, ao corpo diplomatico estrangeiro aqui acreditado, autoridades e a sociedade brasileira.

CONTINUAM EM CRISE AS 1ª E 3ª DELEGACIAS AUXILIARES

Não encontrou ainda o dr. Coriolano de Góes aquelles que deverão occupar os cargos de 1º e 2º delegados auxiliares.

Candidatos não faltam, antes apparecem em verdadeiras avalanches. Mas... o chefe de policia a nenhum considerou merecedor de sua confiança.

Até meia-noite, hontem, não haviam desencantado essas nomeações.

Conforme noticiámos já, o dr. Pedro de Oliveira Ribeiro, que desempenhou o cargo de 1º delegado auxiliar na administração do dr. Carlos Costa, foi pelo dr. Coriolano de Góes, novo chefe de policia, nomeado para a 4ª delegacia auxiliar, em substituição ao coronel Bandeira de Mello, que se sentia cansado e não acceitou, por isso, o convite para continuar no cargo.

Hontem mesmo, o novo 4º delegado auxiliar assumiu as suas funcções, tendo comparecido ao acto de posse, além dos drs. Carlos Costa e Coriolano de Góes, varios funccionarios daquella dependencia da policia.

Ao retirar-se, foi o coronel Bandeira de Mello acompanhado até a porta pelo seu substituto e funccionarios da 4ª delegacia auxiliar, os quaes lhe fizeram carinhosa manifestação de apreço.

O caso da 2ª delegacia auxiliar foi, hontem, definitivamente resolvido: o dr. Renato Bittencourt resolveu afinal, acceder ao convite do dr. Coriolano de Góes, para continuar como 2º delegado auxiliar, sendo, então, lavrado o acto, pelo qual aquella autoridade ficará no cargo, em commissão.

A' sua disposição continuarão os commissarios Mario Ferreira Serpa, Paulo Bruce Nogueira da Silva e Victor do Espirito Santo.

Não estão, pois, de parabens, os *bicheiros*, que já começavam a se banquetear na illusoria esperança de que a campanha contra o jogo não proseguiria.

A campanha proseguirá com a mesma intensidade.

Considerando os cargos de delegados como logares de confiança, o dr. Coriolano de Góes vae rever o quadro dos que tenham menos de 10 annos, afim de fazer a substituição de alguns.

Nestas condições, só existem os delegados de 1ª entrancia e alguns de 2ª, os quaes andam um pouco assustados.

Os drs. Armando Vidal e Nascimento Silva, que já prestaram serviços á policia e tinham sido convidados pelo dr. Coriolano de Góes para voltar agora á actividade como 1º e 3º delegados auxiliares, já deram suas respostas ao chefe de policia, declinando do convite.

PALACIO DO CATTETE

A ornamentação para o banquete que realizou-se hontem, 18 do corrente, no palacio do Cattete foi confiada á conhecida e conceituada Casa Flora, do seguinte modo:

Entrada — Foi toda ornada com plantas finas escolhidas, em cachepots dourados e jardineiras, com flôres finas para os supportes lateraes.

Escadaria — Ornada com duas grandes cestas vistosas, com flôres finas.

1º lance da escadaria — Foi lindamente ornado com uma peça artistica estylo moderno Bigmayer e jardineiras dos lados, que pendiam lindas orchidéas.

Estatua — Viam-se dos lados lindos tufos de flôres finas.

Vestibulo — Todo ornado de apurado bom gosto, com jarrões com flôres finas escolhidas, ladeados com jardineiras de cravos arlericanos.

Salão nobre — Foi ornado com lindos cravos grenats e diversos tufos de muito bom gosto.

Salão Pompadour — Recebeu uma linda cesta muito vistosa com flôres finas.

Salão Amarello — Foi todo ornado com flôres da mesma côr, vendo-se ao centro do grande salão, lindas flôres e uma jardineira collocada em frente ao espelho com flôres pendentes; tufos de flôres finas collocados nos supportes lateraes, sobre o piano foi collocado uma linda jarra só de gladiolas amarellas.

Salão Mourisco — Foi ornado com grandes tufos altos para mesas, tufos para os lados, em frente aos espelhos e flôres finas em todos os moveis.

Salão do banquete — Foi ornado com apurado bom gosto, todas as jardineiras com flôres finas todas as columnas lindamente ornadas, uma grande jarra com lindas flôres foi collocada em frente ao espelho.

Mesa — Formato de C recebeu como ornamentação num estylo moderno muito elegante, orchideas e cravos americanos, estando o conjunto com um effeito admiravel.

(7845)

QUINA-LAROCHE

O melhor Tonico Reconstituinte e Febrifugo recommendado universalmente. 1676

(4706)

Irineu Machado

Uma reunião de funccionarios e operarios da E. F. C. do Brasil

No salão da Associação Geral de Auxilios Mutuos da E. F. C. do Brasil, realizou-se hontem, ás 4,30 da tarde uma grande reunião dos empregados da referida via-ferrea afim de deliberarem o melhor meio de se prestarem grandes homenagens ao sr. dr. Irineu Machado, por occasião do seu regresso a esta capital, onde deverá chegar dentro de breves dias.

Presidiu a reunião que foi concorridissima, o sr. Mario Julio dos Santos secretariado pelos srs. Alfredo Coelho da Silva e Anacreonte Borba Gomes. Ficou deliberado que entre outras providencias, todas as divisões daquella estrada, se façam representar ao desembarque do sr. Irineu, por commissões, além do comparecimento, em massa dos demais funccionarios e operarios que fossem convidadas as demais repartições publicas, arsenaes, operarios da união e municipaes para acompanharem o prestito a se formar nessa occasião; que fossem convidadas as associações de classe a comparecer tambem a esse desembarque.

Falaram diversos oradores.

Por ultimo, falou o sr. Mario Julio dos Santos que agradeceu ao coronel Francisco Paes Leme, presidente dessa associação, a gentileza do seu comparecimento e cessão do salão, onde se realizou a reunião.

Antes de ser encerrada a reunião o coronel Francisco Paes Leme agradeceu as palavras de seu collega Alfredo Coelho que o havia saudado e affirmou estar prompto a auxiliar os seus collegas, quando como naquelle momento, se tratasse de manifestações de gratidão.

Um novo decreto

A partir da proxima segunda-feira começará a vigorar um novo decreto obrigando todos, nacionaes e estrangeiros, a assistir no Pathé ao film Grito de Batalha, primorosa e pomposa obra da Universal.

(7824)

UMA INICCIATIVA CARINHOSA E DE AMOR

Foi hontem installado o primeiro alto falante no Asylo de Cegos 17 de Dezembro

Uma obra cujo merito nos dispensamos encarecer, tanto valor encerra ella em toda sua grandeza, foi hontem inaugurada no Asylo e Escola para Cegos Adultos 17 de Dezembro, á rua Real Grandeza 142.

"Electron", a brilhante revista de radio telephonia desta cidade, dando cumprimento á sua promessa, fez installar naquelle estabelecimento auxiliado pela Radio Sociedade e sob o patrocinio do "Correio da Manhã" o primeiro alto falante dos muitos que pretende distribuir por todas as instituições pias do Rio.

A cerimonia resaltada em sua grandiosidade por esse simples registro de fazemos foi toda de carinho.

Os infelizes ceguinhos do asylo em volta do apparelho ouviram o professor Eduardo Leitão de Araujo, director do Asylo e dr. Amador Cysneiro, da revista "Electron" enaltecendo o facto, e mais nada.

Estabeleceram-se logo as communicações para o "Studio" da Radio Sociedade, á Avenida das Nações e os asylados passaram a receber atravez as ondas, o concerto que se effectuava ali, por artistas cegos em regosojo do facto.

A irradiação foi iniciada por uma palestra do sr. Francisco J. da Silva.

No intervallo do programma organizado o professor Mario Montanu, do Instituto Benjamin Constant falou ao microphone.

O velho educador pôz de relevo a significação da solemnidade, dissertou por longo tempo sobre a benemerencia do auxilio que se emprestava aos cegos do Brasil e terminou por lembrar a todos o cooperarem na iniciativa brilhante de "Electron" e da Radio Sociedade.

Dentro de poucos dias será installada na 16ª enfermaria da Santa Casa o segundo dito falante.

E proseguindo na tarefa de tanto elevo a que se propõem a festejada revista e a applaudida instituição de radio vão cumprindo o programma que traçaram, de levar aos infelizes que não tem na vida senão a noite, o alento de um conforto que lhes diminue a tristeza e a satisfação de um auxilio tão generoso e que tão bem diz da elevação do espirito de sua formação.

O major de Bernardi vae ser promovido

Roma, 18 (U. P.) — O major De Bernardi receberá uma alta condecoração ao regressar ao paiz e provavelmente será promovido ao posto de coronel.

LEVIANDADES

Anavalhou a esposa, o amante desta e fugiu com uma creança

Carlos Araujo Carvalho, casado com Ermelinda Araujo Carvalho, vinha ha algum tempo suspeitando da conducta desta, por isso seguia frequentemente seus passos.

Proximo á casa do casal, á rua Teixeira de Azevedo n. 37, em Vigario Geral, existe um poço, onde Ermelinda, sempre que ia em busca de agua, se encontrava com seu visinho Waldemar Brandão, residente na mesma rua n. 39.

Segundo affirmam os visinhos, a esposa de Carlos era amante de Waldemar. Junto aquelle poço foi que se desenrolou a scena sangrenta que motiva esta noticia.

Hontem, á noite, saiu ella com destino ao poço, sendo seguida pelo esposo, que levava na mão uma navalha. Percebendo a intenção illicita com que ali fôra Ermelinda, Carlos para ella avançou, golpeando-a no rosto. Nesse momento surgiu Waldemar, que, tendo tomado a defesa daquella, foi igualmente aggredido, ficando, porém, com diversos golpes pelo corpo, sendo alguns de natureza grave.

Aos gritos da esposa leviana, accudiram visinhos, que lograram impedir proseguisse na aggressão o marido trahido.

Praticado o crime, Carlos correu á sua casa, onde agarrou sua filhinha Elsa, de 4 annos de idade, com a qual fugiu á acção da policia do 22º districto, a qual, avisada, compareceu ao local, não sendo descoberto, entretanto, o paradeiro do criminoso.

Os feridos receberam da Assistencia do Meyer os soccorros de que careciam. Ambos, como o agressor, são brasileiros, sendo que Ermelinda tem 28 annos e Waldemar 29.

AINDA O MOVIMENTO DE 1922

O juiz da 1ª vara federal absolveu o ex-deputado Sylvio Rangel

Por sentença de hontem, o dr. Sá e Albuquerque, juiz federal da 1ª vara absolveu o ex-deputado dr. Sylvio Rangel, contra o qual fôra instaurado processo crime, como implicado no movimento revolucionario de julho de 1922.

A sentença está concebida nos seguintes termos:

"Vistos os presentes autos de processo crime e etc. E attendendo a que denunciados treze civis a fls. 2 como envolvidos no movimento revolucionario occorrido nesta capital, na noite de 4 para 5 de julho de 1922, terminada a formação da culpa, foram onze impronunciados pelo despacho de fls. 649, já passado em julgado, tendo sido sómente pronunciados os drs. Sylvio da Fontoura Rangel e Arnaldo Varella como incursos no artigo 107 do Codigo Penal, conforme havia sido requerido na denuncia, mais no artigo 111, combinado com o artigo 13 do mesmo Codigo, como afinal decidiu o egregio Supremo Tribunal Federal; a que o réo Arnaldo Varella não foi submettido a julgamento porque, conforme se verifica da certidão de fls. 334, falleceu no logar em que se havia refugiado, e devido a isto, com relação ao mesmo réo julgo extincta a acção penal contra elle intentada; a que o outro pronunciado, havendo prestado fiança, e sido posto em liberdade, só agora póde ser julgado, por ter estado este juizo occupado com outros processos, cujos réos estavam detidos, além dos muitos afazeres do cargo; attendendo a que a denuncia para mostrar que o réo dr. Sylvio da Fontoura Rangel estava de accordo com os revoltosos cita dois factos: o primeiro o de haver, em companhia de outros, solicitado do dr. Cotrim Filho, então chefe de policia do Estado do Rio de Janeiro, que fizesse intervir a força publica em favor do movimento revolucionario, e o segundo o de ter usado do nome daquella autoridade policial, illudindo a boa fé do commandante do Corpo de Bombeiros, e feito com que este occupasse militarmente a Companhia Telephonica de Nictheroy, impedindo qualquer communicação com esta capital, communicação que só pela madrugada foi restabelecida; a que porém, em vista, certamente, do que se verificou no summario, o libello de fls. deixou de mencionar o primeiro facto, e limitou-se a reproduzir o segundo, isto é, o da occupação da Companhia Telephonica; attendendo a que, tendo ouvido as testemunhas de fls. 497 v. 533 v. e 515, que no inquerito a fls. 40, 55 e 401 tinham se referido á estes factos, declarou o dr. juiz summariante, no despacho de fls. 652; que relativamente a primeira accusação "ha tão sómente o depoimento do proprio chefe de policia de Nictheroy, não confirmado por qualquer outro, nem por qualquer outra prova, e quanto á segunda que ella não está plenamente comprovada, pois as testemunhas não affirmam categoricamente, mas todas quantas se referem ao facto deixam transparecer a sua convicção e affirmam, que a opinião corrente indicava o accusado como o autor da ordem transmittida pelo telephone ao commandante do Corpo de Bombeiros, e terminou dizendo "que deste conjunto de coisas resultam, para os mais exigentes, indicios bastante vehementes para justificar a pronuncia do citado denunciado"; a que do estudo do summario, effectivamente, se verifica que nenhuma das testemunhas affirmou, de sciencia propria, que tivesse sido o réo que tivesse dado a ordem pelo telephone a que se refere o libello de fls. 823; attendendo ainda a que, depois do summario terminado procedido a revelia do réo, que tambem não havia sido ouvido no inquerito, tendo elle se apresentado, e requerido que fossem ouvidas em juizo as duas testemunhas que se haviam referido a elle na formação da culpa de modo a que dos seus depoimentos pudessem resultar os indicios a que alludiu o despacho de fls. 652, compareceu uma, o então chefe de policia do Estado do Rio, que a fls. 745, explicou e rectificou os seus anteriores depoimentos, e a outra não tendo podido vir a juizo, por ausente, no documento de fls. 764, devidamente legalizado, tambem esclareceu o seu depoimento, como aliás, em juizo a testemunha de fls. 515 já havia rectificado o depoimento do inquerito policial, e o que, além disto, pelo mesmo réo foram apresentados os documentos de fls. 757, 760 e 764; a que se referem as referidas declarações e os citados documentos não eram sufficientes para a reforma da pronuncia, como affirmou este juizo a fls. 775, comtudo elles ainda mais vieram concorrer para que se affirme que dos autos não resulta a certeza de ter o réo commettido os factos de que é accusado, sabido como é que se para a pronuncia bastam indicios que possam justificar a sua decretação, para a condemnação faz-se necessario a existencia da prova da autoria dos factos criminosos, e que, segundo determina o Codigo Penal, no artigo 67, nenhuma presumpção, por mais vehemente que seja dará logar a imposição da pena; attendendo a que o plenario nada adeantou do que constava dos autos, e ao que ficou exposto, julgo não provado o libello de fls. para absolver, como absolvo, o réo dr. Sylvio da Fontoura Rangel da accusação que lhe foi intentada, mandando que se lhe dê baixa na culpa. P. R. Intime-se. Districto Federal, 17 de novembro de 1926. Olympio Sá e Albuquerque."

Preso e processado

Por ter dado o Grito de Batalha, a primorosa e pomposa obra da Universal, que estreará na proxima segunda-feira no Pathé.

(7824)

A APPROXIMAÇÃO RUSSO-TURCA

Rushidi Bey declara que não ha nenhuma divergencia entre o Oriente e o Occidente

Constantinopla, 18 (U. P.) — Entrevistado pelo representante da United Press, o ministro do Exterior Rushdi Pachá disse o seguinte:

"Todas as phases das relações turco-russas discutidas em Odessa foram consideradas em perfeito accordo pelos delegados de ambos os paizes."

Interrogado sobre a creação de uma Liga das Nações Asiaticas, disse:

"Não ha para nós nenhuma divergencia entre o occidente e o oriente."

Feriado Nacional

Consta em certas rodas que a proxima segunda-feira talvez seja decretado feriado nacional por causa da estréa do Grito de Batalha, um primoroso e pomposo film da Universal, no Pathé.

(7824)

Os jornaes italianos querem a ampliação da pena de morte

Roma, 18 (U. P.) — Em consequencia do assassinio de dois policiaes em Milão, quando tentavam prender uns bandidos e da morte de uma senhora nesta capital, praticada por ladrões, a imprensa iniciou uma campanha favoravel a extensão da pena de morte recentemente restabelecida para os crimes dessa natureza.

Dr. J. J. Seabra

As grandes homenagens que lhe prestou a mocidade pernambucana

A mocidade pernambucana prestou, hontem, homenagens excepcionaes ao velho mestre, J. J. Seabra, que após um duro exilio de dois annos regressa, agora, á sua patria.

Na Faculdade de Direito do Recife iniciou o estadista bahiano a sua carreira publica, professor da escola, seu director, espirito sempre identificado com os moços de sua geração, aquella geração brilhante a que pertenceram Castro Alves e Tobias Barreto.

Banido da patria, os estudantes de Pernambuco não o esqueceram. Sagraram o nome do proscripto como o homenageado da turma de 1926. Um bello exemplo, nesta época, de altivez e coragem civica.

Hontem Recife fremiu de enthusiasmo. Revendo J. J. Seabra, de passagem pelo porto, o povo e a mocidade confraternizaram numa apotheose significativa. E o velho batalhador sentiu, de emoção, as lagrimas nos olhos, no edificio da Faculdade gloriosa, onde viveu tantos annos da sua mocidade de estudante e de professor.

Os telegrammas que publicámos abaixo dão uma idéa do que foram as bellas homenagens do liberalismo pernambucano ao querido chefe democrata.

Recife, 18 (Do correspondente) — O "Orania" chegou ás 11 ½. O caes estava repleto de estudantes, professores, pessoas de destaque social e representantes do governador. Após os cumprimentos e de calorosas acclamações ao dr. J. J. Seabra, seguiu extenso cortejo de autos, em demanda da Faculdade de Direito, onde se realizou imponente recepção no salão de honra, estando presentes grande numero de familias, academicos de Direito e de outras escolas, e advogados. Presidiu a sessão o professor Edgard Altino, paranympho da turma de 1926, que proferiu eloquente discurso. Em seguida o bacharel Alcides Carneiro saudou o dr. Seabra em vibrantes palavras que commoveram o homenageado até as lagrimas. O sr. Seabra agradeceu em impressionante oração que foi muito applaudida. Estava vestido de béca, na qualidade de professor da escola que é, em disponibilidade. Após, regressou o dr. Seabra para bordo.

O DR. EDMUNDO BITTENCOURT

O dr. Edmundo Bittencourt, proprietario do "Correio da Manhã", foi muito cumprimentado e, desembarcando com sua senhora, assistiu a homenagem prestada ao dr. J. J. Seabra, na Faculdade de Direito, promovida pelos bacharelandos que incluiram o retrato do velho mestre no quadro respectivo.

Os drs. Edmundo Bittencourt e Seabra exhimiram-se de falar sobre assumptos politicos, adeantando o dr. Edmundo estar de todo alheio aos factos do Brasil, só tendo conhecimento aqui dos primeiros actos do novo governo.

O SR. IRINEU MACHADO

O sr. Irineu Machado ficou doente em Paris. Talvez embarque ainda este mez e vem aqui pleitear a senatoria pelo Districto Federal.

AINDA A HOMENAGEM DA MOCIDADE PERNAMBUCANA

Recife, 18 (Do correspondente) — Na manifestação de hoje ao sr. J. J. Seabra, na Faculdade de Direito, os estudantes offereceram-lhe expressivo pergaminho.

O DIVORCIO

Corre com insistencia que a lei do divorcio será brevemente votada, em vista das grandes dissensões havidas entre conjuges por causa do Grito de Batalha, primorosa e pomposa obra da Universal, que estreará na proxima segunda-feira no Pathé.

(7824)

VAE PARA O DEPOSITO DE ENGENHARIA

Será nomeado ajudante do deposito central do material de engenharia, o capitão Attila Magno da Silva.

O ministro da Bolivia ao Correio da Manhã

Deu-nos hontem a distincção da sua visita pessoal o sr. José Artezano, illustre ministro da Bolivia, entre nós.

S. ex. quiz trazer-nos de viva voz os seus agradecimentos ás referencias justissimas que lhe foram feitas, pelo "Correio da Manhã".

Lord D'Abernon retirou-se da carreira diplomatica

Londres, 18 (U. P.) — Lord D'Albernon, antigo embaixador na Allemanha que acaba de retirar-se da carreira diplomatica, e é considerado como o verdadeiro inspirador dos tratados de Locarno, recebeu hontem um testemunho publico de reconhecimento num banquete offerecido pelo corpo diplomatico. Em discurso pronunciado o embaixador allemão sr. Sthamer chamou Lord D'Abernon "espirito director da approximação européa", declarando que os allemães jámais esquecerão o que lhe devem.

RESTOS DO TESTAMENTO

Parte tambem para a Europa, afim de estudar a organização e o funccionamento do serviço de saude dos principaes Exercitos da Europa, com especialidade os referentes aos meios de transporte de feridos, o major medico dr. Manoel Cesar de Góes Monteiro.

O mausoléo do autor do hymno brasileiro

Sua inauguração, hoje, no cemiterio de S. Francisco de Paula

A Sociedade Brasileira de Autores Theatraes inaugurará hoje o mausoléo de Francisco Manoel da Silva, autor do Hymno Nacional Brasileiro, no cemiterio de São Francisco de Paula, em Catumby.

A solennidade effectuar-se-á á 1 hora da tarde, e não ás 11, como consta dos convites distribuidos, isto devido á impossibilidade da obtenção de bandas de musica para aquella hora.

COMO E' O MAUSOLE'O

E' em base de granito, lembrando a forma de uma lyra apoiada sobre tres degráos, occupando uma área de 2,10 por 1,25, tendo, ao alto uma estatua, em bronze com um metro e sessenta centimetros de altura, representando o Hymno Nacional, sob a forma de um adolescente que canta.

Em baixo, um medalhão em bronze com o retrato de Francisco Manoel e inscripção.

O monumento foi feito mediante contrato pelo professor Corrêa Lima, cathedratico da Escola Nacional de Bellas Artes.

E' sua a concepção, e, além disso presidiu á execução. O trabalho do assentamento, e tudo o mais a elle referente, esteve sob os cuidados dos srs. Campos, Silva & Companhia.

A TRASLADAÇÃO DOS RESTOS MORTAES DO AUTOR DO HYMNO

A trasladação dos restos mortaes do autor do Hymno Nacional da sepultura onde se achavam, para a base do mausoléo, com permissão de seus descendentes, que ainda existem, foi effectuada no dia 11 do corrente.

Ao acto assistiram os senhores dr. Marciano de Aguiar Moreira e Arthur Hortencio Bastos, respectivamente corrector e procurador do Cemiterio da Ordem de São Francisco, e os directores da Sociedade de Autores.

De tudo lavrou-se um termo que, com aquelles restos, foi depositado na base do mausoléo.

A MISSA QUE SE CELEBRARA' NA EGREJA DE S. FRANCISCO DE PAULA

Num gesto de verdadeiro patriotismo e de decidido applauso á iniciativa da Sociedade de Autores, a administração da Veneravel Ordem terceira dos Minimos de São Francisco de Paula, fará rezar ás 10 horas da manhã, em sua Egreja uma missa por alma do pranteado extincto.

Será celebrante o conego doutor Francisco de Assis Caruso, secretario do Arcebispado.

A Igreja estará toda illuminada e no côro, tocará uma grande orchestra, graciosamente organizada pelo Centro Musical, sob a regencia do laureado maestro Francisco Braga.

Dos sólos, encarregou-se a distincta cantora brasileira sra. Lydia Salgado.

A INAUGURAÇÃO DO MAUSOLE'O NO CEMITERIO

Será á 1 hora da tarde no cemiterio da Ordem de São Francisco, em Catumby.

O mausoléo foi construido na rua principal, logo perto do portão da entrada.

A cerimonia começará pela benção do monumento que será dada por monsenhor Moura Guimarães, Protonotario Apostolico, Pro-Commissario da Ordem e Secretario de S. Eminencia o cardeal Arcebispo.

Em breves palavras, então o doutor Alvarenga Fonseca, presidente da Sociedade de Autores, declarará inaugurado o mausoléo, confiando-o á guarda da Veneravel Ordem de São Francisco.

Seguir-se-á com a palavra o orador official dr. Goulart de Andrade.

Falará ainda, uma alumna da Escola Francisco Manoel. Os alumnos dessa Escola e os Escoteiros da Matriz da Salette cantarão o Hymno Nacional que será executado então por todas as bandas de musica.

Estará finda a cerimonia.

No cemiterio durante a cerimonia só terão entrada os irmãos da Ordem, os socios da Sociedade de Autores e os convidados.

Finda a inauguração, será elle franqueado as pessoas que quizerem visital-o rendendo homenagem assim ao autor do Hymno Nacional.

COMO ESTA' REDIGIDA A ACTA DA SOLENNIDADE

E' do seguinte theor o termo da inauguração que será lavrada em livro proprio, da Secretaria do Cemiterio da Ordem.

"Aos dezenove dias do mez de novembro de mil novecentos e vinte e seis, neste cemiterio da Veneravel Ordem Terceira dos Minimos de São Francisco de Paula, foi inaugurado solennemente e entregue á Administração da referida Ordem, o novo tumulo de Francisco Manoel da Silva, autor do Hymno Nacional Brasileiro, feito pelo estatuario sr. José Octavio Corrêa Lima professor da Escola Nacional de Bellas Artes e mandado erigir por subscripção popular de iniciativa da Sociedade Brasileira de Autores Theatraes.

E lavrou-se este termo, que vae assignado por todas as pessoas que assistiram á solennidade. Rio de Janeiro, 19 de novembro de 1926."

AS ELEIÇÕES NA CAIXA DE APOSENTADORIA E PENSÕES DA LEOPOLDINA

A directoria da rêde ingleza coagindo o pessoal

Na Companhia Leopoldina se está procedendo ás eleições para os representantes do pessoal, no conselho da Caixa de Aposentadorias e Pensões da referida rede ferroviaria. Para isso, estão correndo dois trens, um na rêde mineira e outro na fluminense, afim de receber os votos do pessoal.

Acontece que nas proximidades desta capital e de Nictheroy tudo tem corido sem novidade, outrotanto não acontecendo em pontos mais distantes, onde a directoria da Leopoldina procura coagir os seus empregados a votarem no candidato da estrada de ferro, fazendo assim, a directoria mais um representante, apezar de já contar com tres delegados seus.

A directoria do Centro recebeu nesse sentido communicação do que se está passando. Foi em face de tal coacção, que resolveu o Centro dos Ferro-Viarios telegraphar ao presidente do Estado de Minas, ao ministro da Viação e ao presidente do Conselho Nacional do Trabalho, afim de solicitar providencias para que cesse a coacção e o pessoal possa votar livremente em candidatos de sua escolha.

Os telegrammas rezam o seguinte: "Levo ao conhecimento de v. excia, que por força lei federal n. 4.682, se está realizando a eleição para dois representantes do pessoal, no conselho da administração da Caixa de Pensões, estando em movimento dois trens, que correm a rede mineira. A companhia, apezar de ter por lei a maioria do conselho está pleiteando a eleição,lançando mão de violencia de toda a ordem, poderá provocar a reacção de empregados, appellam para o eminente presidente, afim de garantir os direitos do pessoal da rede mineira. (a) Frederico Silva, presidente do Centro dos Ferroviarios da Leopoldina".

EM BERLIM

Uma entrevista com o professor Strassmann sobre o ensino da Med'cina Legal

F. Strassmann

Quando se discutiu, ha alguns annos, no Rio de Janeiro, a questão de ser aproveitado para o ensino de medicina legal o material da pericia judiciaria, com tanto exito iniciada na Bahia por esse mestre perfeito que foi Oscar Freire, o unico argumento serio apresentado pelos adversarios dessa idéa, era que precisamente em Berlim, onde o ensino da cadeira havia attingido o maximo de efficiencia pratica, não era utilizado o material dos casos judiciarios, por isso que na Allemanha as pericias eram absolutamente secretas.

Eis a razão porque, tendo ido desta vez a Europa commissionado pela Escola de Medicina, para estudar a organização do ensino da especialidade nos grandes centros, depois de frequentar durante alguns mezes o Instituto de Medicina Legal de Paris e visitar os de Lyon, Roma e Bruxellas, anciava por conhecer o de Berlim, tão afamado, sobretudo por ter á sua frente, ha cerca de 40 annos, uma das autoridades mais respeitadas no assumpto, em todo o mundo, o velho professor Strassmann.

Informado, logo ao chegar ali, de que esse mestre havia sido, muito recentemente, posto em disponibilidade, por haver attingido a edade de 68 annos, exigida pela lei, appressei-me em visital-o, antes que o seu substituto, cujo nome é ainda desconhecido, tomasse conta desse posto.

Servindo-me apenas dos titulos de medico brasileiro e docente da especialidade, apresentei-me no mestre e tive a alegria de ser por elle amavelmente recebido, ao ponto de mostrar-me pessoalmente todo o Instituto, cujas installações são aliás inferiores em tudo ao actual de Paris, apenas possuindo a mais uma installação de raios X.

O que, porém, impressiona sobretudo aqui mais do que alhures favoravelmente é a abundancia e variedade da collecção de peças existentes no Museu do Instituto, o que concorre certamente em grande parte para dar maior efficiencia ao ensino. Como curiosidade mais recente que ali existe convem destacar a vitrine onde estão guardados os numerosos frascos contendo os restos humanos de creanças e meninos encontrados no açougue daquelle do-me, afinal, num requinte de Hamburgo.

Terminada a visita, o professor Strassmann entreteve-se na sua bibliotheca, em amavel palestra, num perfeito francez, offerecendo-me, afinal, num requinte de gentileza, a sua photographia e alguns dos seus trabalhos mais recentes.

Aproveitando a opportunidade indaguei do mestre como era feita a organização das pericias judiciarias, ao que elle me respondeu com as seguintes palavras: "Ha em Berlim 7 medicos legistas a quem competem todas as pericias judiciarias, sendo que figura sempre em primeiro logar nessa lista o nome do professor da cadeira, que é tambem, por força do cargo, director do Instituto de Medicina Legal. Cada pericia é feita por dois medicos, de sorte que na realidade um terço dos casos são por mim examinados, em regra alguns momentos antes da aula, para que todo o material util, isto é, as visceras lesadas, os ossos, as vestes manchadas, os instrumentos que serviram ao crime, tudo que possa interessar ao ensino seja dali enviado immediatamente para as salas de aulas e para os laboratorios, para servir de elemento de demonstração pratica das minhas lições e fornecer material para pesquizas e experiencias dos alumnos assim como tambem para o preparo das peças de anatomia pathologica do museu do Instituto. Sómente assim é possivel obter que os estudantes se interessem pela especialidade e tenham noções exactas da importancia desses estudos. A technica das autopsias é ensinada por mim e por meus assistentes aos alumnos nos cadaveres que são enviados para aqui e não tem necessidade de serem por nós mesmos examinados. Desta maneira, e ha quasi quarenta annos, é feito em Berlim o ensino da especialidade, sempre por mim dirigido e frequentado por especialistas de todos os paizes do mundo, a quem sempre estiveram abertos os nossos laboratorios, como poderá certificar-se pessoalmente se quizer acompanhar os nossos trabalhos, que vou iniciar dentro de alguns minutos".

Descemos então para o andar terreo, onde já encontrámos na sala de autopsias outros legistas em actividade, examinando um individuo que soffrera um accidente de automovel e fallecera de hemorrhagia consecutiva a fractura do craneo. O professor Strassmann procedeu então pessoalmente a autopsia, de principio a fim, de um caso suspeito de aborto criminoso, não encontrando, porém, signaes positivos que pudessem levar a essa conclusão.

Durante os trabalhos, que duraram mais de duas horas, entraram na sala numerosas pessoas, que consegui saber serem os medicos e estudantes que no hospital haviam tratado desses casos e vinham saber a causa-mortis, dois doutorandos que vieram colher material para suas theses, os assistentes da cadeira e do laboratorio de anatomia pathologica e o pessoal do Instituto e da policia, havendo um momento em que havia na sala de autopsias 19 pessoas, inclusive eu, que era estrangeiro e até então não apresentára nenhum documento que justificasse os meus titulos para estar ali presente. Convidado pelo professor Strassmann para frequentar o Instituto e assistir as suas ultimas autopsias, por isso que talvez deixe o seu logar antes do fim deste mez de setembro, fiquei a pensar como, ás vezes, as distancias deturpam os factos mais concretos e concorrem para crear as mais absurdas lendas. A pericia medico-legal não é absolutamente secreta, nem em Berlim nem em parte alguma do mundo. Visitei demoradamente os institutos de Bruxellas, Lyon e principalmente os mais recentemente installados da Europa, que são os de Paris e de Roma, e em toda a parte encontrei o ensino da especialidade feito com o material da pericia, sem que isso até agora tenha occasionado o menor inconveniente para a Justiça, antes pelo contrario beneficiando-se ella dos recursos modernos, apparelhamentos e pessoal technico das Universidades.

Infelizmente só em nosso paiz teimam os peritos officiaes do Rio e de S. Paulo em fechar inexplicavelmente as portas dos seus laboratorios á collaboração cordial e amistosa dos seus collegas que se dedicam ao ensino da especialidade e não desejam nenhum absurdo, senão pura e simplesmente realizar o que se pratica, ha tantos annos e em todos os centros cultos da Europa, unico recurso possivel de trabalharem todos em prol do aperfeiçoamento de uma sciencia de que tanto carecem as sociedades modernas na remodelação de suas leis.

Oxalá se possa agora, depois de explicado definitivamente esse fatal malentendido sobre o ensino da medicina legal em Berlim, conseguir esse desiderato, pelo qual se vêm batendo, com tamanho enthusiasmo, os nomes mais brilhantes da especialidade em nosso paiz.

Leonidio Ribeiro

FURTADO EM PLENA RUA

Joaquim Ferreira, de 32 annos de edade, residente á rua Maia Lacerda n. 110, foi abordado na mesma rua, por dois individuos que procuraram entabolar conversação dirigindo-lhe perguntas sobre diversos assumptos.

Ferreira respondeu algumas perguntas, até que resolveu pôr um ponto final na conversa, entrando em um botequim existente na alludida rua para fazer umas compras.

Na occasião, porém, de tirar a carteira do bolso, para effectuar o pagamento do que comprára, não a encontrou.

Desconfiando se fôra roubado pelos dois individuos desconhecidos, apresentou a competente queixa á policia do 9º districto.

O commissario Miranda de Carvalho, tomou conhecimento do occorrido e já poz um investigador ao encalço dos larapios.

UM DUELLO ENTRE DOIS ESTADISTAS HUGAROS

BUDAPEST, 18 ("Correio da Manhã") — O jornal "Pestinaplo" noticiou que o conde Paulo Teleki, ex-ministro dos Estrangeiros, foi ferido na mão direita, em um duello a espada com o conde Emmerich Karolyi.

O conde Paulo Teleki desafiára o conde Karolyi pelo facto de o haver este accusado como implicado na falsificação de notas do Banco de França, no celebre complot falsario-politico aqui descoberto.

PRINCIPIO DE INCENDIO

No becco do Bragança n. 34, existe uma caixotaria de propriedade de Francisco Martins Corrêa houve hontem á noite, um principio de incendio que teve inicio na parte da frente do mesmo predio, cuja porta foi arrombada por não se achar presente o proprietario, que móra distante do local e que chamado pela policia, ainda não teve o necessario tempo de se apresentar.

Os prejuizos causados foram sem importancia.

A causa e origem do principio de incendio, informou a policia, só depois de ouvido o dono da caixotaria, poderá ser determinado.

Os bombeiros compareceram, commandados pelo 2º. Tenente Raul Presgrave, conseguindo extinguir o fogo com rapidez.

O commissario de serviço no 2º. districto, esteve no local, tomando as necessarias providencias, inclusive a de mandar vir á delegacia o proprietario Francisco Martins Corrêa.

ULTIMA HORA

Almirante Herculano Alfredo Sampaio

✝

Anna de Souza Sampaio, Eurico Sampaio, senhora e filhos, Tito Conrado de Niemeyer e senhora, Eugenio Luciano de Sampaio, senhora e filha, Antonietta de Souza Macedo, Alvaro de Souza Macedo e senhora, Carlos de Macedo e senhora, Carlos Alberto Stoll Gonçalves e senhora, esposa, filho, netos, nóra, cunhada e sobrinhos, do finado HERCULANO ALFREDO SAMPAIO, participam o seu fallecimento occorrido hontem, em sua residencia, á rua do Cattete, 234 (America Hotel), e convidam para acompanhar o feretro que sairá, ás 10 horas de hoje, da rua acima, para o cemiterio de S. João Baptista. Desde já muito agradecem.

(B 3430)

EXPEDIENTE

ASSIGNATURAS

Capital — Anno...... 60$000 — Semestre. 35$000
Exterior — Anno...... 140$000 — Semestre. 80$000

Numero avulso .... 200 rs.
Idem no interior ...... 300 rs.
Idem atrasado .... 400 rs.

PUBLICAÇÕES
(Preço por linha)

1ª pagina ...... 1:500$000
2ª pagina ...... 1:200$000
3ª pagina ...... 1:000$000
4ª pagina ...... 1:500$000
5ª pagina ...... 900$000
6ª pagina ...... 800$000
7ª pagina ...... 700$000

Annuncios e reclames commerciaes continuam de accôrdo com a tabella em vigor.

TELEPHONES:
Director, 1558 C. Redacção 5698 e Administração, 37 C.
Endereço telegraphico "Correomanhã".

Deixou de ser nosso viajante o sr. Pedro Baptista da Silva.

Percorre a serviço deste jornal, o Triangulo Mineiro, o nosso representante sr. Eurico Baeta de Faria.

AGENCIAS DE ANNUNCIOS

São nossos agentes geraes nesta Capital os srs. Lima & Comp. Ltd. Largo da Carioca n. 15, sobrado. Teleph. Cent. 178.

Uma conspiração desconhecida?

Acaba o sr. dr. Braz do Amaral de publicar em avulso uma conferencia feita em junho deste anno no Instituto Historico sobre acontecimentos que se deram na Bahia pelos fins do seculo XVIII.

Começa o illustre autor fazendo notar como, por falta de gosto pelas investigações historicas, "ficou esta tentativa de independencia do Brasil quasi ignorada dos brasileiros, tendo sido apenas mencionada por Mello Moraes e Accioli, e tratada mais desenvolvidamente por José Carlos e Borges de Barros."

Ora, o sr. dr. Braz do Amaral é um mestre sem duvida respeitavel da nossa historia, particularmente da historia bahiana; e decerto que se não confunde com uns tantos sabedores apressados, que no momento em que se encontram, ás vezes por acaso, com qualquer documento novo do nosso passado, a primeira coisa que fazem é gabar-se da descoberta, e censurar logo a desidia e ignorancia dos outros.

E quasi sempre esses taes apenas ouviram cantar o gallo; nem o papel descoberto é novo, nem mesmo significa o que elles pensam.

Poderia eu citar agora muitos exemplos disso.

Não está, repito, em caso dessa ordem o trabalho do eminente historiador bahiano, de quem tenho reminiscencias muito gratas do tempo em que, haverá uns nove annos, tive a fortuna de conhecel-o na veneravel e gloriosa capital do norte.

E' com toda razão que o dr. Braz do Amaral observa o facto de ser "muito pouco conhecida a conspiração urdida na Bahia em 1798". Não tenho bem certeza, mas presumo que posso asseverar: não ha nenhum dos nossos numerosos compendios didaticos onde se encontre uma referencia, por ligeira que seja, a essa conspiração republicana dos fins do seculo XVIII.

Isso, no entanto, não quer dizer que o facto em questão seja quasi inteiramente desconhecido por falta de investigadores mais cuidadosos.

O nosso grande Varnhagen por exemplo, já na sua primeira edição (ha mais de 70 annos, portanto) dá dos taes successos uma noticia que em nada destoa de quanto nos diz agora o dr. Braz do Amaral, e affirma que conheceu os depoimentos e autos das devassas, etc, transcrevendo mesmo alguns dos papeis que figuram na conferencia de agora. E Varnhagen não faz mais que lastimar o que viu de taes documentos... Penso eu que com muita razão.

Não posso no momento verificar se Southey traz alguma coisa a respeito.

Se o illustre mestre me perdôa, peço-lhe licença para dizer-lhe ainda que no meu VI volume, da pagina 371 á pagina 373, está uma informação de semelhantes occorrencias, feita á vista de Accioli principalmente.

E vejo agora, pelo que nos diz o eminente conferencista, que nem Varnhagen, nem mesmo eu, fomos incompletos na exposição dos successos que se deram.

Mas, ha de haver alguma razão que explique o silencio ou a falta de noticia dos autores de compendios e a anomalia de ser até hoje pouco vulgarizado o conhecimento dessa conspiração bahiana, que o dr. Braz do Amaral compara á de Minas, de uns dez annos antes.

Creio que a explicação estará na insignificancia do tal trama que se diz urdido, como no cuidado com que o governo da metropole por aquelles dias se afadigava por tirar de assombramentos, procurava evitar o contagio do mal que lavrava no mundo.

O trama, o trama urdido... nem chegou a ser trama. Não se urdiu nada. Não houve mais que simples confabulações entre pobres creaturas que andavam afflictas na sua miseria, e que se deixavam deslumbrar pelos vagos signaes do dia novo a repontar da Europa.

Segundo testemunhos em que se apoia o dr. Braz do Amaral, os exaltados, que já revelavam "alma de povo", nos seus agapes davam vivas a Bonaparte... E até "se reconheciam uns aos outros pelo nome de francezes"... Convinha ... dizer ... que todos se fizessem francezes..."

Referindo-se a um dos mais incendidos (o pobre soldado João de Deus) conta um interrogado que este lhe falára em certo negocio... de se fazerem todos francezes para viverem em igualdade e abundancia..." Dizia-lhe por fim mais que estava preparado para uma rebellião por meio da qual conseguiriam ... em saquear a cidade... arrombar as cadeias... reduzindo tudo a uma inteira revolução; que todos ficariam ricos, tirados da miseria em que se achavam, extincta a differença da côr branca, preta e parda..."

Outro soldado, Lucas Dantas, desafogava-se, no meio dos seus discursos ostentosos: "Isto de religião é peta; devemos todos ser humanos, iguaes, livres de subordinação..."

O curioso é que, a proposito desta tirada, observa o dr. Braz do Amaral: "Estes commentarios demonstram que a mentalidade de muitos homens das classes populares se achava mais elevada do que geralmente se suppõe, resultando dahi que o movimento da rebellião, projectada por elles tinha na sua directriz convicções que resultaram da evolução do pensamento humano, pela cultura e pela reflexão."

Mas, evolução do pensamento pela cultura?

Parece que ali não havia mais que alvoroços de inconsciencia, desvarios de almas seduzidas pelo destino dos que a fome segreda... Qual é o faminto que se não assanha com a promessa do cibo para a sua fome?

Diz o dr. Amaral que entre os conspirados "havia tambem sujeitos de valor"... Quaes seriam?

Accrescenta que da devassa "não será exaggerado inferir que por detraz dos que figuravam nesta conspiração havia outra gente opulenta e bem collocada..."

E' de notar que, se havia mesmo opulentos, bem mal tinham esses de arranjar-se com a victoria da conspiração, pois na opinião dos conspirados deviam ser mortas "as pessoas da governança para que esta não pudesse passar ás mãos dos conjurados... e os individuos opulentos deviam ser saqueados..."

Na relação dos presos só ha um nome conhecido — o de Cypriano José Barata de Almeida. Este no entanto, não appareceu como chefe. Parece até que evitava responsabilidades naquellas tolices...

Todos os outros são, ou soldados, ou escravos, e — nota curiosa — muito poucos tinham sahido da casa dos vinte annos.

Foram ao patibulo — quatro, e destes, tres foram esquartejados. Houve até um rapazinho de 16 annos que teve, aggravada com espostejamento, a pena da forca!

Quem é que não está vendo ahi que foi a justiça daquelles tempos que deu áquellas velleidades de tristes creaturas as proporções de crime contra El-Rei, que andava tão assustado?

O Governador Geral era um anlico de sangue e de alma. Para um homem politico daquella época a maior fortuna da vida consistia em ter um movimento de inconfidencia a reprimir ou a desfazer. Chegava-se até, como foi na Bahia, a fomentar insidiosamente qualquer desordem que servisse de pretexto para que o fiel desse provas de seu heroismo em desaggravar a majestade.

A meu ver, não passou disso o que se deu na Bahia.

Mas perguntarão — e o supplicio dos quatro?

Nada mais simples: sem um pouco de sangue que valeria a façanha de d. Fernando?

Quero crer mesmo que o futuro marquez de Aguiar, quando caiu em si, muito se envergonhou de semelhante insania.

Dahi, em grande parte, a meia luz em que ficou o acontecimento.

E foi melhor assim; porque, na verdade, é elle mais doloroso que edificativo.

Rocha Pombo

Topicos & Noticias

O tempo

BOLETIM DA DIRECTORIA DE METEOROLOGIA

Previsões para o periodo de 6 horas da tarde de hontem até 6 horas da tarde de hoje:

Districto Federal e Nictheroy — Tempo instavel, com chuvas e trovoadas esparsas.

Temperatura — Ainda em declinio.

Ventos — Do quadrante sul frescos.

Estado do Rio — Tempo instavel com chuvas e trovoadas.

Temperatura — Em declinio.

Estados do Sul — Tempo — Instavel com chuvas e trovoadas em S. Paulo.

Temperatura — Em declinio, salvo no Rio Grande, onde será estavel.

Ventos — Do quadrante sul frescos.

NOTA — Não recebemos as informações meteorologicas expedidas entre 8 e 9 horas ... Rio Grande, trovoadas do quadrante ... Matto Grosso, Goyaz e Minas ...

SYNOPSE DO TEMPO OCCORRIDO

No Districto Federal — De 6 horas de hontem até 3 horas de hoje

Desde hontem começaram a correr na praça varias noticias sobre a realidade da nossa situação financeira. Assegurava-se que, fugindo á praxe, o ministro da Fazenda não levaria officialmente ao conhecimento do presidente da Republica o resultado das pesquisas que emprehendera sobre os compromissos do Thesouro. As informações seriam dadas em caracter reservado.

Apezar disso, sabia-se que ha dividas urgentes a satisfazer num montante elevado, afóra outras que correram até aqui pelo Ministerio da Guerra e cujo volume não foi devidamente apurado.

Os calculos sobre a divida fluctuante variavam, mas todos elles se referiam a centenas de milhares de contos!!

O ministro da Fazenda estaria preoccupado até agora em conhecer a somma exacta dos compromissos do Thesouro.

Se a maior preoccupação do sr. Washington Luis, na presidencia da Republica, como elle mesmo declarou mais de uma vez, era o equilibrio financeiro, certamente não lhe devem ser agradaveis os compromissos externos brasileiros, já assumidos ou a pique de serem contrahidos, com varios banqueiros da Europa e dos Estados Unidos.

O pagamento dos juros e amortização do emprestimo do café obriga o Thesouro a sacrificios além de outros encargos, permanecendo ainda a divida externa do estado. A par dessas iniciativas, o cambio baixa, aggravando a situação dos que vivem mais a subsistencia de todas as classes.

E como o problema financeiro do paiz não está localizado, a epidemia de emprestimos não póde deixar de affectar o credito nacional, factor principal de qualquer esforço bem intencionado e perseverante, em favor de um saneamento nas finanças do Brasil. Os governos regionaes, durante o passado quadriennio, acompanharam de perto o do centro. Gastavam sem attentar nas complicações futuras...

E agora até um municipio, que realiza milagres orçamentarios para satisfazer seus avultadissimos compromissos, vae lançar-se á aventura de novo emprestimo de 50 mil contos. Decididamente o presidente Washington Luis terá mais um incommodo com que não contava: curatelar, indirectamente, as administrações regionaes perdularias...

Foi hontem debatido, na Camara, o substitutivo que os capitalistas do Senado arranjaram como reforma da lei dos ferroviarios. O sr. Plinio Marques, examinando a tal *emenda peor que o soneto* do coronel Bueno e seus collaboradores, interpretes fieis dos interesses do patronato, mostrou como foi sacrificada a causa de uma classe numerosa e que tem estado sob a acção do arbitrio e da ganancia de varias empresas ferroviarias.

E' certo, porém, que a materia votada pelo Senado, após demorada e propositada incubação, não póde merecer a approvação da Camara, salvo se esta casa do Congresso não hesita em acceitar como cumplice, a responsabilidade de um cerceamento de direitos e de restricção de prerogativas inalienaveis.

Mas, além de ficarem os ferroviarios grandemente prejudicados com o dispositivo que manda contar tempo para a aposentadoria, apenas dos 18 annos de edade, os advogados das estradas de ferro no Senado procuraram libertar da contribuição destinada aos fundos das Caixas e Pensão, as emprezas que não estejam dando dividendos. Vê-se ahi os curiosos legisladores que o sr. Frontin chefiou e que o coronel Bueno, abusando da sua posição de *leader*, rebocou, gostosamente, para o lado dos patrões...

A percentagem de 2 °|°, a que as estradas ficam obrigadas, é tirada de uma especial majoração de tarifas. Pouco importa que as emprezas ferroviarias estejam, como a Leopoldina Railway, a allegar eternamente uma *promptidão franciscana*, queixando-se da falta de meios para ratear dividendos entre os seus accionistas.

O dispositivo — resalva, que o Senado incluiu em seu substitutivo, a esse respeito, é ainda mais immoral do que o esbulho referente ao computo do tempo para a aposentadoria.

Uma prova do pessimo serviço de arrecadação de rendas municipaes é o que está occorrendo com os terrenos da esplanada do Leme.

Deviam elles pagar os impostos pela transmissão decorrente da decisão judiciaria. Mas a empresa que os vende arranjou as coisas de maneira a tornar valido um titulo que nada tem que ver com os seus terrenos.

A falta de averbação do accordão e posteriormente do accordo feito com o sr. Rocha Miranda, deu já á Prefeitura, nessas transmissões, ha varios annos, prejuizo superior a 2.500 contos!!!

Bem merece o facto ser esclarecido. O sr. Prado Junior que já se queixa de difficuldades financeiras na Prefeitura podia e devia mandar apurar o caso porque não é justo que o pequeno pague impostos... Os ricos, os poderosos, ... que ninguem devem pagar...

Exercia, em commissão, o cargo de director da Casa de Correcção, o sr. Waldemar Loureiro, que se exonerou ao findar o governo transacto.

A vaga abria opportunidade á obediencia a uma sentença judiciaria, que julgou illegal a demissão do antigo funccionario, director effectivo, e lhe reconheceu todas as vantagens e regalias do cargo.

Desprezou-se o aresto, do que resultou o pagamento dos vencimentos a dois funccionarios: um em exercicio e outro afastado.

E dizem que o regimen é de economias e de respeito á lei.

A Central é, em tudo, uma estação ... sinistra. Já se sabe como o presidente que saiu nomeou o sr. Carvalho Araujo para uma superintendencia de tanta responsabilidade, e para succeder a um administrador como o sr. Assis Ribeiro, que deixou recordações indeleveis do exercicio do cargo. O sr. Araujo fôra encarregado de chefiar o comboio presidencial, correndo allás grande risco, quando o sr. Washington Luis veiu para o Cattete.

Ficou em evidencia o engenheiro mediocre, que jamais sonhára com a commissão de que o encarregaram.

Repetiu-se agora o caso. O novo director da Central, de cuja competencia ainda tem motivos para duvidar, foi o Carvalho de Araujo deste quadriennio.

O processo da escolha não é outro ... o sr. Washington Luis vem praticando, desde que foi presidente de São Paulo. ... outro... Mera coincidencia, talvez... E' tambem possivel que ... a Central é um departamento de extraordinaria importancia economica. Deus permitta ao presidente da Republica ... tenha comprado o bilhete premiado... desta desastrada linha ferroviaria.

O desdobramento dos ministerios alvitrado ha quatro annos pelo sr. Cincinato Braga, vae realizar-se segundo era corrente hontem na Camara. Não se dará a creação do Ministerio do Commercio, para desafogar o da Fazenda. Desdobra-se o Interior e Justiça, para retirar do ultimo a alçada á instrucção publica e, possivelmente, o serviço de saude publica.

Assegurava-se que o sr. Aloysio Silveira, actual secretario da presidencia da Republica, será o ministro da Instrucção Publica.

Estaria sendo organizado o respectivo projecto de maneira a crear novos cargos, senão os do gabinete do ministro, por isso que no Ministerio da Instrucção seriam aproveitados os funccionarios que se encarregam actualmente desse serviço.

O projecto deve apparecer, se ainda se affirmava, ainda este mez.

O sr. Antonio Carlos continúa esquisito.

Para os novos logares de fiscaes do imposto de consumo, foram-lhe pedidas as indicações que o governo do ultimo governo acabar seus dias.

O presidente de Minas não querendo prejudicar os candidatos approvados em concurso, nem fazer injustiças, deixou de attender ás solicitações do sr. Annibal.

E assim, Minas não foi contemplada no testamento, com referencia á nomeação de fiscaes do imposto de consumo...

A situação de descalabro em que se encontra a Prefeitura é de tal ordem, que não é facil emprehender regularizar os seus principaes serviços.

Nunca a cidade se encontrou em tão deploravel estado. Contam-se as ruas e praças que estão reclamando reparo immediato.

Nada está perfeito no mecanismo municipal. Desde o serviço de arrecadação de rendas ao da conservação das praças e jardins, desde o do ensino ao da collecta do lixo, todos elles estão a exigir desde já remodelação.

A preterição de direitos de funccionarios e a falta de pagamento ... [illegible]

Dê o novo prefeito o bom exemplo, trabalhando e procurando servir bem aos municipes que não lhe faltarão o apoio e a dedicação dos funccionarios municipaes.

O tempo no Ministerio da Fazenda nos ultimos dias de governo, foi dedicado quasi que exclusivamente ao testamento, nomeando-se, promovendo-se e distribuindo-se gratificações aos seus auxiliares. Os assumptos de caracter geral ... da administração publica do paiz, foram deixados para que o novo ministro tome a seu encargo resolvel-os. ... [illegible]

Enquanto isto as gratificações ... [illegible]

AS FAVELLAS

Hontem os nossos leitores tiveram occasião de ler a conferencia feita, ha dias, pelo dr. Mattos Pimenta, no Rotary-Club. Esse medico trouxe mais uma vez, á baila, o problema da habitação do pobre na cidade do Rio de Janeiro, mostrando a penuria em que vivem, com sacrificio da saude, da educação dos que permanecem em semelhante promiscuidade e tambem da esthetica da cidade, cheia de casebres, de habitações que nem essa designação modesta e depreciativa podem merecer.

Certamente, com uma copiosa somma de dados, o dr. Mattos Pimenta focalizou um thema da vida da cidade. Mas todos que a habitam podem verificar facilmente tudo quanto expoz aos seus companheiros de reunião. A Favella já não constitue, no Rio, uma originalidade singular, limitada ao tenebroso morro que lhe deu o nome. Disseminou-se por todos os pontos da metropole, sem respeitar sequer os logares mais centraes e destinados a contribuir com a sua pompa decorativa para a ornamentação da capital.

Certo a situação que o dr. Mattos Pimenta expoz, perante o Rotary-Club, constitue um escarneo atirado ás nossas duvidosas credenciaes de terra civilizada. Possuimos, na letra dos decretos, uma porção de providencias tornando impossivel a permanencia, no centro urbano, de habitações sem determinados requisitos de hygiene e estabilidade. A Saude Publica e a Prefeitura porfiam em ver qual a repartição que consegue tornar mais atravessada de obstaculos a vida do proprietario na cidade do Rio. Não obstante, ao lado das mesmas casas, sempre julgadas com desconfiança pelas autoridades, installam-se e crescem esses nucleos de população adventicia, que por necessidade ou por inercia, conseguem assim viver á margem da lei, dos regulamentos e dos seus zelosos executores.

Trazendo mais uma vez á baila esse problema, o dr. Mattos Pimenta não póde merecer conceitos banaes da parte da imprensa e muito menos ser recebido com indifferença. Inteiramente isento da responsabilidade das funcções publicas, a cujos detentores compete essas iniciativas, elle assumio o encargo de agitar uma questão, não só ligado á esthetica da capital quanto a condições de ordem social.

O novo prefeito, está na obrigação de ler, com o lapis na mão, a descripção das mazellas que agora lhe é feita, e para maior elucidação da sua curiosidade não deve esquecer de percorrer os pontos que lhe foram apontados, alguns dos quaes a poucos minutos da Avenida Central. Não lhe será difficil certificar-se, egualmente, que a Prefeitura dispõe actualmente de uma pequena cidade em construcção, situada tres estações após Cascadura, e onde não ha uma, mas centenas de casas esperando, ha cerca de doze annos, pela sua conclusão. Ellas ali foram collocadas sob o pretexto de dar um tecto aos operarios, aos militares, aos funccionarios publicos, a todos emfim perseguidos pela crise da habitação.

Certamente ninguem cogitará de extinguir as Favellas cariocas recorrendo á turma de demolição do Corpo de Bombeiros. Cada desgraçado que fôr assim privado do seu abrigo, mesmo arruinado e infecto, tem direito a uma situação melhor. E' para essa complementar providencia de reparação que lembramos, ao prefeito, a existencia de uma pequena villa em construcção, pertencente ao Patrimonio Municipal, e cuja conclusão representaria ao mesmo tempo a consecução de uma renda para os cofres municipaes.

O actual prefeito naturalmente, a esta hora, já recebeu do sr. Geremario Dantas a noticia concreta da situação em que deixaram a Prefeitura. Seu optimismo teria experimentado um sobresalto. Isso, todavia, constitue uma razão a mais para defender os pontos de renda do municipio. Ora, uma dellas, será representada por esse Patrimonio Municipal, se elle comprehender o seu justo valor financeiro.

O que não se póde admittir é que persista esse estado de coisas, agora tão vehementemente exposto pelo dr. Mattos Pimenta, que em gesto de solidariedade humano, digno de enaltecimento, offereceu uma propriedade sua para convertel-a em asylo destinado a parte dessa população despejada, naturalmente a que se não puder salvar pelo trabalho.

... saiam do Thesouro sem o menor obice e os felizes gastam-nas em gozos superfluos.

Os negocistas da "Revista do Supremo Tribunal", depois de terem perdido todas as esperanças de que o governo extincto no testamento os favorecesse com um decreto de ultima hora, voltam, agora as suas vistas para o actual chefe do Executivo.

O sr. Washington Luis que se previna. A bandalheira dessa "Revista" carissima, incrivelmente cara aos cofres da União, só não foi consummada em virtude do clamor **da imprensa honesta.** A outra, a de pennas azinhavradas pelas moedas do Banco do Brasil, do Thesouro Nacional, ou dos cofres desangrados de erarios estaduaes, **quando não estipendiada** por estrangeiros enriquecidos por vicios e contravenções, essa está com a "Revista", buscando *sobras* e pedindo **dinheiro.**

Tambem a imprensa que não é "vermelha", nem "amarella" entre nós, é branca: não tem sangue, não póde ter rubôr, não tem vergonha..

Já não é a primeira vez que nos referimos á acção da Inspectoria de Mattas e Jardins, da Prefeitura, que espera a entrada do verão para, a pretexto de póda, devastar tudo quanto possuimos de arvoredo nesta ardente cidade de São Sebastião. Resulta dessa pratica barbara que os primeiros mezes da canicula — justamente os mais difficeis de supportar, devido á transição da temperatura — apanha o carioca desprotegido, sem ter onde se possa abrigar dos raios solares inclementes, pois a maioria das ruas que possuiam arvores já não têm mais que o esqueleto depennado das mesmas. Se, por acaso, surgem alguns brotos tenros, depois da póda o sol abrazador encarrega-se de queimal-os, deixando-nos assim privados por muito tempo, de alguma sombra propicia.

Não sabemos quem é o autor dessa medida estrambotica, nem nos interessa sabel-o. E' sómente aqui, no Rio de Janeiro, que tal selvageria se pratica. Todas as outras cidades protegem e tratam de fazer desenvolver a sua arborização, com arvores de verdade e não simulacros ridiculos de vegetação.

E isto se passa numa cidade tropical, castigada pela canicula, onde se justificaria a existencia de grandes parques e bosques, dentro da propria urbs, e onde só temos ruas com tôcos de páo, deixados pela benemerita Inspectoria de Mattas e Jardins...

Parece incrivel!

Foi, ha dias, apresentado á Camara um projecto que, fugindo á regra geral, por isso que beneficia uma classe inteira e bastante numerosa, sem desprezar os interesses collectivos, deve merecer, por certo, as sympathias dos congressistas bem intencionados. Trata-se da proposição que altera a tabella de vencimentos dos empregados da Repartição Geral dos Telegraphos, fixa os respectivos quadros e dá outras providencias.

Em verdade, esses servidores são talvez os peor remunerados e os mais sobrecarregados de trabalho. E' tal o estado em que se encontra o material dessa repartição, que o pessoal se vê obrigado a multiplicar, e muitas vezes em vão, os seus esforços para attender á plethora de serviço, que, dia a dia, mais se avoluma.

Além disso, o funccionalismo dos Telegraphos é um dos mais attingidos, senão o preferido, pela praga da politicagem. Tudo isso por ser talvez a repartição que melhor se presta, pela possibilidade de remoções para localidades longinquas, á satisfação dos caprichos dos poderosos...

Não é demais, portanto, que, nesta época de jubileu, em que se elevou o subsidio dos congressistas, presidente e vice-presidente da Republica e de outros funccionarios, se procure melhorar, um pouco, a sorte daquelles servidores da nação. Elles tambem têm direito ao sol...

O sr. Dulphe Pinheiro Machado vae perder a direcção dos Patronatos Agricolas, porque, por proposta da commissão de Finanças da Camara, elles irão constituir repartições directamente subordinadas ao ministro.

E', não ha negar, uma medida que veiu libertar a direcção daquelles estabelecimentos da burocracia de uma repartição central, cujas attribuições, só por si, não permittiam um efficiente desenvolvimento e contribuia para falta de orientação até agora verificada.

Livres de um regimen acanhado, entregues á sua propria actividade, tendo em vista as condições locaes, o desenvolvimento dos patronatos será por certo assignalado com o que teve em vista a commissão de Finanças.

Em que pesem estes argumentos ao superintendente do Abastecimento, mas, como os aprendizados agricolas os patronatos irão constituir centros necessarios ao preparo dos nossos jovens patricios com inegavel vantagem para a administração e para os fins de sua creação.

O Congresso precisa, para fazer obra completa, ir adeante, isto é, supprimir a dotação que figura para a Inspectoria dos Patronatos que poderá ficar a cargo da Secretaria de Estado, como succede com as Escolas de Aprendizes Artifices, espalhadas em todos os Estados.

Assim o resultado seria pratico e economico.

O sr. Fernandes Lima anda desmentindo que haja scisão na politica de Alagôas. A scisão, entretanto, existe. O que ha é que o sr. Fernandes quer mascaral-a, encobril-a, para um duplo golpe: o de retardar as coisas, até poder virar, se puder, a rosa dos ventos a seu favor, e o de evitar que o governador, queimado, na refrega, conte como encontrou as coisas lá em Alagôas.

Essa segunda parte do seu plano defensivo de recuar para investir depois é realmente demonstradora de uma grande cautela. Mas não estará errado o senador de Camaragibe quando pensa que poderá fazer com o sr. Costa Rego o mesmo que fez com o sr. Baptista Accioly? Parece que o está, e, mais do que isto, que tem consciencia de que o está, tanto assim que já enveredou pelo desespero. Primeiro, soltou a sua filharada contra o jornalista José Antonio, que o governador está garantindo. Depois passou a ser o proprio governador o alvo das ameaças dos façanhudos rebentos do Zumbi camaragibense.

Neste caso, esses vanguardeiros do senador lhe estão estragando toda a habilidade. Creando uma situação de irritações podem vir a furo coisas da dupla administração fernandista, e ahi será o diabo...

Escripta mal feita e rabo de palha são duas coisas muito parecidas...

O ministro da Viação do ultimo governo, entre o limpar das gavetas e o arrumar das malas para a passagem da pasta, fez uma compra de locomotivas e vagões. Fel-a, mas o processo não está ainda concluido, e se o sr. Konder quizer prestar um serviço á nação, e mui particularmente aos seus cofres tão duramente maltratados até aqui, poderá annullar essa compra clandestina, salvando, pelo menos, cem contos de réis, que não fazem mal nenhum ao paiz, tanto assim que fariam um enorme bem aos interessados nesse negocio esquesito.

Isto prende-se á acquisição ordenada para a Estrada de Ferro Mossoró, de duas locomotivas, um carro de 1ª classe, um de 2ª, quatro fechados para cargas, quatro outros abertos, tambem para carga, um bagageiro-correio e tres carros-tanques.

O negocio foi o seguinte: o dia 15 approximava-se e a 13 foi tudo arranjado, por não haver verba propria, por uma outra verba e de accordo com a letra B do art. 246 do Codigo de Contabilidade. Esse artigo e esse letra facilitam os negocios de urgencia; mas a urgencia que havia era a de fazer a transacção de camarada, no ultimo dia util da gestão do ministro, pois se passasse mais um pouco, os interessados perderiam o pulo.

Por causa mesmo da pressa, não houve tempo de ultimar tudo. E por estarem os papeis transitando ainda pela Inspectoria das Estradas, se o novo ministro quizer, com uma simples pennada, poderá livrar o Thesouro da obrigação de pagar a ultima transacção que se arranjou, no ultimo momento da ultima hora em um ministerio que só não foi o mais operoso da administração que terminou, porque resta saber se elle foi mais que o da Guerra...

Os directores da Instrucção Publica costumam considerar figuras decorativas os funccionarios que exercem as attribuições de inspectores escolares, que devem ser, todavia, e possivelmente são, entendidos no assumpto.

E, por isso, alheiando-os por completo de tudo quanto se relaciona ao ensino, deliberam consoante as injuncções e os desejos dos chefes politicos sempre conduzidos pelo interesse pessoal.

E' uma pratica que precisa acabar. A politica sempre tem sido prejudicial á instrucção como de resto aos demais problemas sociaes, porque jamais se preoccupa com o bem da collectividade e tão sómente com satisfazer os seus amigos e eleitores. O que se torna mister é que os directores da Instrucção ouçam constante e diuturnamente os seus principaes auxiliares, que são os inspectores escolares. Conhecedores das necessidades da instrucção pelo entendimento que mantêm com os directores das escolas os inspectores devem ser os melhores orientadores, aquelles que podem vantajosamente aconselhar e suggerir com mais autoridade.

Ao director actual, que é estranho ao Districto Federal, devia caber a iniciativa dessa pratica, pois póde facilmente contrariar as pretenções da politica que não estejam conformes com a justiça.

O caso que denunciamos ao director geral dos Correios merece providencias e temos convicção de que estas serão dadas. Um nosso assignante de Itaperuna queixa-se de que recebe com grande irregularidade os exemplares que lhe enviamos pela agencia mais proxima, que é a de Salgada. Até 15 do corrente só lhe tinham sido entregues os jornaes de 5, 10, 11 e 12. Homem simples, dizendo as coisas como são, sem rodeios, o nosso assignante nos informa que o agente local costuma emprestar a amigos os jornaes dos assignantes e até a vendel-os a peso, quando os recursos financeiros começam a escassear.

Ora, fazemos ao director dos Correios a justiça de acreditar que s. s. não está de accordo com essas praticas e, por isso, denunciamos a irregularidade para que ella não se reproduza.

Começa o actual governo a providenciar, segundo promessa clara e positiva, para que seja restabelecida a normalidade em todos os ramos da administração. Estamos verdadeiramente curiosos por ver qual a formula adoptada com o fim de harmonizar os actos do sr. Rocha Vaz com o actual Codigo de Contabilidade. E' sabido que o desorganizador do ensino montou uma repartição arrecadadora de rendas. Contra todas as leis e boas regras essas rendas não dão entrada no Thesouro e são immediatamente esbanjadas e gastas.

Existem repartições publicas com rendas proprias, mas estas não podem ser applicadas pelos seus directores senão de accordo com o orçamento geral da Republica. Imagine-se se a Estrada de Ferro Central, a Imprensa Nacional e outros departamentos com rendas proprias começassem a dispendel-as sem a prévia entrada no Thesouro! Foi o que fez o sr. Rocha Vaz, gastando o que o orçamento lhe deu e mais a renda que deveria ser addicionada a geral do paiz.

MIGUEL BRAGA — Callista: Quitanda 79, sob., esq. Ouvidor. Teleph. Norte 5502. (6767)

No mundo politico

Impressões da Camara

Nota-se da parte do *leader* da maioria da Camara, sr. Julio Prestes, um como que movimento de sondagem, em relação a diversas bancadas. Ainda hontem, o *leader*, na sala do café, era todo attenção para com os mineiros, ouvindo em particular o sr. Francisco de Campos, o secretario do Interior do sr. Antonio Carlos. O sr. Flores da Cunha dizia a proposito:

— O Julio aggrega elementos...

Na hora da sessão houve um "pichoi" que despertou a attenção geral. Era o que defrontava a mesa, na ala A. Nelle sobresaia, em pincelada forte, a dama de encarnado. Depois, ali chegou a fazer o fundo a Rembrandt, o sr. Alcides Bahia. O deputado amazonense fez dali um ponto de reunião dos representantes de jornaes.

Emquanto isto, na mesa, o sr. Arnolpho Azevedo enfiava os olhos nos papeis...

Entre os bahianos, os commentarios são em torno da victoria do sr. Vital Soares, sobre o sr. João Mangabeira. E a proposito, alguem observou:

— E a Bahia já começou a perder. A vice-presidencia da Camara, em consequencia, foi parar nas mãos de um pernambucano.

... e do Senado..

Continúa animada a cabala em torno da vaga do sr. Euzebio de Andrade, na commissão de Finanças. Depois da recusa do sr. Mendonça Martins, o trabalho dos candidatos recrudesceu de uma maneira espantosa.

Outro candidato é o sr. Frontin. O senador carioca desejou sempre fazer parte da commissão de Finanças. As opportunidades o têm traido... Argumentava-se que o Districto Federal já está representado nella pelo sr. Sampaio Corrêa. A isto responde o sr. Frontin que Minas tem dois logares occupados pelos dois Buenos, o mesmo acontecendo, até bem pouco, a Santa Catharina, o sr. Lauro Muller e o sr. Schmidt, ambos faziam parte da commissão de Finanças.

Um dia depois do outro

O "Diario Mercantil", de Juiz de Fóra, numero de 16 de novembro corrente, assim noticiou a passagem ali do ex-presidente da Republica:

"Em trem especial da Central do Brasil, passou por esta cidade, ás 12 e 50 da ultima noite, o sr. dr. Arthur Bernardes, ex-presidente da Republica.

O illustre politico, em companhia da exma. familia, veiu do Rio e se destinou a Bello Horizonte, onde fixará residencia, doravante."

Em *Iracema*, José de Alencar, ao fechar o romance que tanta gloria lhe creou, escreveu que tudo passava sobre a terra. A's vezes, quando queria, o velho romancista era tambem um philosopho...

O sr. Estacio Coimbra vae partir

Tomou passagem no "Arlanza", que deve deixar o nosso porto a 29 do corrente, o sr. Estacio Coimbra, afim de assumir o governo de Pernambuco.

Partido Democratico

S. Paulo, 18 (Do correspondente) — O directorio do Partido Democratico, em Pindamonhangaba, será solennemente installado a 28 deste mez e a 21 do corrente sel-o-á egualmente em Amparo.

Partido Trabalhista Dr. Aristides Caire

Na séde do Partido Republicano Trabalhista Dr. Aristides Caire, á praça do Engenho Novo n. 22, realiza-se amanhã, ás 8 horas da noite, a inauguração dos retratos do patrono do partido e do senador Sampaio Corrêa.

O sr. Irineu Machado

Paris, 18 (A. A.) — O dr. Irineu Machado, que ainda se encontra nesta capital, seguirá brevemente para o Rio de Janeiro

O novo director da Saúde Publica

Foi nomeado, hontem, director da Saude Publica, o deputado Clementino Fraga. A representação bahiana na Camara fica, dessa fórma, desfalcada de dois congressistas: srs. Octavio Mangabeira e Clementino Fraga.

Os novos vice-presidentes da Camara

Foram eleitos 1º e 2º vice-presidentes da Camara, cargos vagos com as renuncias dos srs. Octavio Mangabeira e Lyra Castro, novos ministros do Exterior e da Agricultura, os srs. Rego Barros e Plinio Marques.

Quer dizer: Bahia e Pará cederam, na commissão de Policia, seus logares a Pernambuco e Paraná, que haviam sido esquecidos na escolha dos auxiliares immediatos e remotos do governo.

Banquete ao minist.. da Fazenda

Por motivo de sua investidura no cargo de ministro da Fazenda, vae o dr. Getulio Vargas ser homenageado com um banquete que se realizará amanhã, ás 8 horas da noite, nos salões do Automovel Club do Brasil

A escolha do "leader" bahiano

A escolha do sr. Vital Soares para *leader* da bancada bahiana não se deu com a calma que a noticia faz transparecer. A indicação foi feita pelo sr. Góes Calmon, mas houve certa repulsa por parte dos elementos mais radicaes. E tanto assim é que se realizaram varias conferencias, como preliminares da reunião da bancada.

Os mais exaltados diziam que era preciso distinguir: — a leaderança da bancada, na Camara, nada tinha que vêr com o problema da successão governamental.

Então, a bancada reuniu-se, com a presença do sr. Octavio Mangabeira, e escolheu o sr. Vital Soares. Ainda assim, houve seis votos contra o sr. Vital.

As vagas de 1º e 3º delegados de policia auxiliares

Foram convidados para os cargos de 1º delegado auxiliar o dr. Arthur Cumplido de Sant'Anna, advogado, e para o de 3º delegado o dr. Anterior Espozel Coutinho, funccionario federal, os quaes deverão dar hoje resposta definitiva sobre a acceitação dos referidos cargos.

O CASO CUBANO-URUGUAYO

Havana, 18 (U. P.) — O fundamento do decreto do presidente Machado pondo em disponibilidade hoje os ministros cubanos em Montevidéo e Buenos Aires está em que esses funccionarios não communicaram immediatamente ao governo de Havana a entrevista do sr. Guani, considerada offensiva á Cuba e que foi publicada em primeira mão pelos jornaes do Prata e de Santiago.

Havana, 18 (U. P.) — O presidente Machado assignou hoje um decreto pondo em disponibilidade os ministros cubanos no Uruguay e na Argentina por não terem dado informações precisas sobre a entrevista concedida pelo delegado uruguayo na Liga das Nações, sr. Guani, na qual se fazem referencias pouco lisongeiras á soberania da Republica de Cuba.

A Inglaterra promoverá um emprestimo á Russia, para o petroleo

LONDRES, 18 ("Correio da Manhã") — Sabe-se aqui que, em consequencia dos esforços despendidos por lord Enverforth, grande homem de negocios britannico, que fez duas viagens secretas á Russia, e dos desejos do governo britannico de entrar em entendimentos com a Russia, especialmente com relação a China, estão quasi concluidas as negociações para um emprestimo, pela Anglo-Persian Oil Company, ao governo do Soviet, para aproveitar á industria do petroleo do Soviet.

O emprestimo será de doze milhões de libras, ao prazo de trinta annos, havendo como condição que o petroleo seja transportado em navios britannicos e negociado por britannicos.

Apezar da rejeição da paz pelos mineiros a situação grevista approxima-se do seu termo

LONDRES, 18 ("Correio da Manhã") — A surpresa da rejeição pelas uniões districtaes dos termos de paz do governo em favor da terminação da greve carvoeira significa apenas um breve retardo na volta das minas ao trabalho, mas não trará um retardamento apreciavel ao funccionamento do mecanismo industrial britannico. O limite dado para que seja possivel a continuação da greve em alguns districtos é ate fins de dezembro. Mas antes de tal prazo espera-se que a maioria dos districtos haja feito accordos regionaes...

Em alguns casos, as estradas de ferro precisarão de varias semanas para poderem distribuir carros de carvão entre os depositos das regiões mineiras.

O voto dos districtos, comquanto technicamente contra as condições de paz, por uma maioria de 200.000, não comprehende os 300.000 mineiros que já estão trabalhando.

Prevê-se para breve a eleição presidencial em Portugal

Lisboa, 18 (A. A.) — Segundo nota fornecida pelo Ministerio da Justiça, é possivel que dentro de tres mezes, se proceda á eleição presidencial, de accôrdo com a nova lei eleitoral.

Segundo essas informações, parece que a eleição será realizada sob o regimen do suffragio directo.

FALLECEU A DUQUEZA DE ST. ALBAN

LONDRES, 18 ("Correio da Manhã") — Depois de breve enfermidade falleceu hoje a condessa de St. Alban, em consequencia de um collapso, em sua residencia nesta capital, em Cadogan Gardens.

ULTIMA HORA

Um incendio na rua Rivadavia Corrêa

A' ultima hora, fomos informados de que havia um incendio na rua Rivadavia Corrêa e no predio onde funcciona a Standard Oil Company.

Os bombeiros já haviam seguido para o local e, bem assim, o commissario de serviço na delegacia do 11º districto.

Ultimas noticias de Portugal

Lisboa, 18 (U. P.) — O dr. Bettencourt Rodrigues, ministro dos Negocios Estrangeiros enviou um telegramma ao dr. Octavio Mangabeira transmittindo saudações pela posse do dr. Washington Luis.

Lisboa, 18 (U. P.) — Acaba de ser publicado um decreto conferindo ao general Carmona as funcções de chefe de Estado até as eleições para o novo presidente.

Lisboa, 18 (U. P.) — Desabou um grande temporal sobre esta capital produzindo varios desastres e numerosos prejuizos. Não houve victimas.

Lisboa, 18 (U. P.) — Será mantida a prohibição da venda de vinhos nas tabernas aos individuos alcoolizados e aos menores.

O QUE SE DIZ EM LONDRES SOBRE AS AMERICAS

Os Estados Unidos empenhados nos pactos regionaes interamericanos e na applicação geral da doutrina de Monroe

Londres, 18 ("Correio da Manhã") — Noticias chegadas a esta capital affirmam que o Departamento de Estado dos Estados Unidos está sondando os governos sul-americanos sobre a possibilidade da cooperação pan-americana para o fim de decidir sobre dois pontos, quaes o da conclusão de pactos regionaes para a solução das disputas locaes e o accordo em torno da Doutrina de Monroe em favor de todos os paizes americanos.

A noticia affirma que os ministros americanos junto aos governos sul e centro-americanos receberam instrucções no sentido de proceder a inqueritos com caracter informativo sobre se tal movimento póde ser recebido com sympathia.

Essa noticia tem despertado aqui muito interesse.

Indaga-se se tal proposito não significará um plano de formação de uma Liga das Nações Americana, incluindo todos os Estados do Novo Mundo e destinada a retardar indefinitivamente a adhesão dos Estados Unidos á sociedade de Genebra.

As communicações optimistas sobre Java, chegadas á Haya

Haya, 18 ("Correio da Manhã") — O Ministerio das Colonias recebeu hoje um telegramma de Java affirmando que a situação já não dá motivo a anciedade. Numerosos communistas foram presos, inclusive todo o comité do partido communista da India, em Bandoeng, cuja população ainda está apoiando o movimento.

Foram enviadas numerosas tropas para o districto, o que assegura que o levante dentre em pouco estará dominado.

Segundo diz o "Amsterdam Telegraf", num telegramma que lhe enviou o seu correspondente em Batavia, a maior parte das populações das regiões affectadas se recusou a qualquer ligação com o levante.

Quanto aos europeus, póde considerar-se que elles estão a coberto de qualquer perigo, mesmo nos campos de plantação do interior.

UM ENCONTRO SECRETO DE MAGNATAS DA INDUSTRIA INGLEZA E ALLEMÃ

Os assumptos discutidos nessa reunião, realizada em uma casa de campo

Por Peter Brandon Stone,

LONDRES, outubro de 1926. (Especial para o "Correio da Manhã") — A idéa dos Estados Unidos da Europa foi a razão primeira da recente importante reunião, mas secreta, realizada, entre os magnatas da industria ingleza e allemã.

De um lado, a conferencia foi dirigida por Sir Robert Horne, ex-chanceller do Thesouro, e actualmente uma das grandes figuras da industria ingleza; e do outro lado, pelo dr. Cuno, ex-chanceller da Allemanha.

O encontro realizou-se na casa de campo de Broadlands, do coronel Wilfred Ashley, membro do governo inglez e ministro do transporte. As discussões se travaram com o conhecido e approvação do com o conhecimento e approvação do governo britannico.

As tarefas constituiram a tecla principal das discussões e um mappa notavel, graphicamente illustrando as muralhas levantadas pelas tarifas em varios paizes europeus, foi um dos centros de grande attracção.

Ambos os lados concordaram na opinião de que o augmento dessas terriveis muralhas tarifarias constitue um grave perigo para o commercio e os delegados estudaram a possibilidade de não existirem no futuro mais barreiras européas havendo em seu logar o que chamaram os "Estados Unidos da Europa".

Ambos concordaram, porém, que serão necessarios alguns annos para educar as differentes nacionalidades no sentido de chegarem a este ponto, acreditando porém, que esse ideal será possivel.

Tambem se chegou a um accordo relativo ao preço, producção e qualidade de varios artigos entre as nações, tendo tambem se conseguido um accordo relativo aos meios necessarios a manter esses preços entre ambas as nações.

A proxima reunião dos industrialistas allemães e inglezes realizar-se-á em Berlim.

"A unica salvação da Europa está em um "Locarno" para as industrias", declarou Sir Robert Horne.

"A industria na Inglaterra, continuou, encontra-se em mau estado. A greve do carvão ameaça com um terrivel collapso todo o commercio nacional. As industrias do ferro e do aço não podem reduzir os custos da producção e competir com os paizes de salario baixo. Não só as exportações inglezas têm diminuido, mas tambem o paiz s. encontra actualmente importando ferro e aço. Os optimistas mais convictos estão se tornando scepticos em relação ao futuro do paiz. A depressão ameaça a construcção naval, o commercio de lãs, algodão e tecidos em geral. E' urgentemente necessario a estabilização da industria britannica por meio da cooperação com a competição européa, em vez de estarem lutando tremendamente como inimigos encarniçados.

Os circulos officiosos mostram-se optimistas em relação a uma entente commercial pan-européa, tanto mais quanto o trust do aço conseguiu ser realizado no continente.

Portugal no Brasil

Pelo Telegrapho

Foi extincta a marinha colonial

Lisboa, 18 (U. P.) — O "Diario Official" publica um decreto extinguindo a marinha colonial.

Fallecimento

Lisboa, 18 (U. P.) — Falleceu nesta capital o commandante Ferreira de Souza Junior.

O fascismo em Portugal

Lisboa, 18 (U. P.) — Chegou a esta capital o coronel italiano Gray, enviado do primeiro ministro Mussolini para organizar em Portugal o fascio, cuja inauguração será amanhã e simultaneamente conhecer qual a situação moral e economica dos italianos.

Encontro de pedras carbonizadas nos Açores

Lisboa, 18 (U. P.) — Telegrapham dos Açores dizendo que foram encontradas nas costas da ilha Graciosa muitas pedras carbonizadas, suppondo-se que vieram de qualquer erupção vulcanica ultimamente occorrida.

A espada de honra do coronel Ferreira do Amaral

Lisboa, 18 (A. A.) — Realizou-se hontem, com grande solennidade, a entrega da espada de honra ao tenente-coronel Ferreira do Amaral, commandante da policia. O acto foi assistido por membros do governo, altas autoridades e elevado numero de pessoas de destaque na politica e na sociedade.

Vae ser decretada a nova lei eleitoral

Lisboa, 18 (U. P.) — O ministro da Justiça annunciou em declaração dirigida á imprensa que será brevemente decretada a nova lei eleitoral destinada apenas á eleição do presidente da Republica, em seguida á creação de um orgão consultivo do poder executivo intitulado Conselho Superior da Administração Publica. Só mais tarde se effectuará o regresso á vida constitucional e parlamentar.

Ephemerides

UMA VISITA DE ARTISTAS AO BRASIL HA 40 ANNOS

1886 — Os nossos collegas do "Diario de Noticias", de Lisboa, assim se referiam, ha quarenta annos passados, na data de hoje, á visita e ao regresso de actores portuguezes:

"Regressaram hontem a Lisboa, a bordo do vapor "Orenoe", depois de longa excursão pelas terras de Santa Cruz, as companhias dramaticas dos theatros de D. Maria II e Principe Real, que daqui haviam partido ha mezes.

O paquete entrou de madrugada, fundeando em frente da Junqueira, cerca das 8 horas.

Pouco depois corriam á alfandega dezenas de pessoas, desejosas de ver e festejar os estimados artistas; e não é facil de descrever, a convulsão de enthusiasmo com que alguns dos mais notaveis actores e actrizes foram recebidos no seu desembarque.

A nossa estimadissima actriz, a decana da scena portugueza Emilia Candida, que logo de manhã foi para o cáes da alfandega, e ali aguardou anciosa o desembarque dos seus irmãos na arte, foi por elles levantada nos braços e beijada affectuosissimamente, como amiga querida que é de todos elles.

A maioria dos artistas vem em boa disposição physica; apesar de muitos delles terem enjoado bastante em viagem.

A sua reapparição em scena vae ser agora para elles uma outra festa, muito para apreciar. Se não vejamos."

A companhia de D. Maria, durante os 104 dias que esteve no Brasil, deu 96 espectaculos, que produziram a somma de 241 contos de réis fracos.

Pelo Correio

O CONGRESSO INTERNACIONAL DE ESTUDOS AMERICANOS, REUNIDO EM ROMA

Regresso a Lisboa dos delegados portuguezes

(*Communicado epistolar da "United Press"*)

(*Por Adolpho Rosa*)

LISBOA, outubro de 1926. — Acabam de regressar a Portugal os drs. Mendes Corrêa e Jayme Cortesão que foram á Roma, a convite do professor G. Sergi, tomar parte no Congresso Internacional de Estudos Americanos.

Ao dr. Mendes Corrêa foi confiada a representação do governo e da Faculdade de Sciencias do Porto, e ao dr. Jayme Cortesão a delegação do Ministerio dos Negocios Estrangeiros. Foram ainda estes senhores acompanhados pelo dr. Josué d'Almeida Ribeiro, director do Museu Grão Vasco de Vizeu que, como particular, ia assistir aos trabalhos e aos assumptos que ali se iam discutir.

O dr. Mendes Corrêa, que é um dos mais considerados professores da Universidade e o seu nome muito conhecido e respeitado nos meios intellectuaes não só de Portugal como tambem do estrangeiro, resumiu-nos assim as suas impressões do ultimo congresso americanista:

"A importancia destes congressos é enorme. Nelles tomam parte os investigadores de diversos ramos scientificos de quasi todo o mundo que de qualquer modo se interessam por assumptos relativos ao territorio americano e á sua população indigena.

A intervenção de Portugal no Congresso foi util e opportuna; porque foi recentemente tambem na sessão feita do Rio de Janeiro, brilhantemente, a que se lamentavel, tratando-se de paiz que é a patria de tantos navegadores e investigadores, como Corte Reaes, Lavrador, Pacheco Pereira, Alvares Cabral, Gaio Martins, Fernão de Magalhães e tantos outros.

Concebi uma theoria nova sobre o povoamento primitivo da America por via antarctica que ainda não occorrera a nenhum outro investigador e apresentei-a congresso e recebeu gentilmente e me deu a penhorante honra de ser o primeiro a realizar a minha conferencia perante todas as pessoas presentes. Pelos applausos que me concederam e pelas palavras que me dirigiram, creio que o trabalho muito variados mas prima deram á minha hypothese. Sem elle ter uma delibere de prompto addesões valiosas.

O professor Rivet, de Paris, na conferencia que pronunciou a seguir, encarando o problema mais recente do povoamento da America, declarou acceitar a minha hypothese. O sabio archeologo professor Capitan, do Instituto de França declarou-a *muito engenhosa* e outros scientistas me deram as suas adhesões valiosas.

O professor Trombetti, de Bolonha, fez uma objecção sobre a maneira como se tem pretendido encarar o problema e sobre affinidades linguisticas entre as "populações americanas e indochinezas, pretende demonstrar a exclusiva origem asiatica das populações da America, quando não conseguiriam mais do que provar contratos culturaes ou fazer presumir relações ethnicas entre os indochinezes e algumas populações neo-chinezas, assumptos esses que combati sempre.

Devido ao meu esforço e ao do sr. Jayme Cortezão de collaboração com o nosso ministro junto da Santa Sé, dr. Augusto de Castro, que foi infatigavel e gentilissimo, tendo-nos offerecido um banquete e outro a varias personalidades do congresso, ficou assente o voto de que o congresso seguinte, no de 1928, que se effectuará na America, se realize em Portugal. E' uma homenagem e um dever para com Portugal, disse o professor Gianini, presidente da assembléa."

Teremos portanto, em 1930, no nosso paiz, pela primeira vez, um Congresso Internacional de Americanistas, o vigesimo quarto.

Fallecimentos em Lisboa

José João Pinto, Jacintha Fonseca Neves, José Joaquim Valdez, Maria Helena Carvalho Costa, Julia Augusta Alves, Jean Vielarse, Florinda de Jesus Pinheiro, Joaquim Maria Ribeiro, José Ferreira dos Santos, Alberto de Souza Avila, Catharina Bettencourt Cunha, Elly Beyer, José Florencio Beja, Miguel de Souza, Catharina da Silva Cunha e Irene da Silva, Alfredo Ferreira de Souza, Joaquim Pereira dos Santos, Alfredo Maia Corrêa, João Baptista Farinha, Estevão Borges do Couto, Sara Pinto, Alexandre Bernardo Abrantes, Balbina Carvalho Prescott, Antonio Artiaga e Mello, Adelina Palha d'Almeida, Bernardo Theodoro de Souza, Maria Ferreira dos Santos, Fausta da Purificação Pereira, Manoel Henriques Cama, Vasco Nunes da Silva, Hermogenes Saúde, Coelho Rodrigues, Ophelia Leandro Firme, Josefina d'Almeida Gameiro, Mario Caetano d'Oliveira, José Francisco Ribeiro, Maria Joaquina Fernandes Moreira, Albino Dias Barroso, Joaquim Mauricio Corrêa, Victor Manoel Severo, Jorge Monteiro da Fonseca, Sebastião Ferreira Caetano, Luiz Nunes, Romão Marques da Silva, Thereza de Jesus Lopes, Guilherme Alves Pereira, Antonio José Constantino, Maria Antonia Moreira Borges, Custodio Francisco Natalha, Maria Ribeiro Telles, Rita Maria Martins, Camilla Ribeiro Silva, Luiz Mercês de Tavora, Joaquim Godinho, José Romão, Maria Luiza Montes, Jorge Pinto Campos, Antonio de Souza, Patricia Pereira Rodrigues, Domingos Bravo Zorra, José Farinha Leitão, Joaquim Pereira Zugarle.

Fallecimentos no Porto

Joaquim da Cunha Leite, Serafim Martins da Luz, Anna Emilia Pinto d'Araujo, Julio Manoel Frigo, Ilidia d'Almeida Romano, Henrique Manoel Queiroz, Aurora de Souza Albarinho, João Cardoso de Moura, Eugenia Rodrigues Costa, Julino da Silva, Gertrudes Franco, Florencio Rodrigues Pereira, Joaquim Alves da Silveira.

Fallecimentos nas Provincias

Romão — Rosa da Silva Pinheiro, Anna Maria Pimenta.
Marco de Canavezes — Daniel Moreira Barros.
Regua — Jorge Rodrigues Galvão.
Espinho — Antonio Domingos Costa, Joaquina Martins Carneiro.
Fafe — Maria Clementina Magalhães e Menezes.
Bragança — Manoel Barbosa Braga.
Caldas de Moledo — Henrique Mello.
Vizela — Antonio Cerqueira.
Cantral — Manoel Domingos Machado.
Villa Viçosa — Barbara Silveira Menezes.
Braga — Josefa Maria Cerqueira, Silvina Rosa de Carvalho.
Alvena — Elvira de Mattos Pita.
Alges — José Diogo.
Ponte do Lor — Antonio Vital Ramos Junior.
Albufeira — Isaltina Nicolão Simões.
Constancia — Anna Josefa Pinto.
Parede — Maria Eugenia Reis Gião.
Entroncamento — Affonso Martins Maia.
Beja — Albino Balthazar Godinho.
Villa Real — Maria da Costa Lobo.
Monte Estoril — Antonio Maria da Costa.
Arganil — Antonio Fernandes de Almeida.
Mação — Maria José Caldeira.
Lagos — Crescente de Jesus Lameira.
Gondomar — Maria Martins das Neves, José Garcia, Humberto Gomes, de Souzar, Maria Thereza Pereira, Maria da Conceição Pinto de Magalhães.
Villa pouca d'Aguiar — Caetano Madureira e Castro.
Marinon — Padre Manoel Caetano de Souza.
Ameida — Luiz Ribeiro Pinto.
Villa Verde — Carolina d'Almeida Segurão.
Ponte de Lor — Balbina Onça Fraque.

No Rio de Janeiro

Orfeão Portugal — O grande sarão de amanhã, da commissão dos "Modestos".

Verdadeiramente extraordinario e encantador, digno dos maiores elogios, no seu conjuncto e mesmo separadamente, vae ser o sarão artistico dansante, que a commissão dos "Modestos" fará realizar amanhã, nos salões do Orfeão Portugal.

Rapazes moços, todos ainda no pleno vigor da sua mocidade, possuindo uma força indomita que os anima a lutar e vencer, animados por esse fogo, pretendem os que fundaram esta commissão, que vem ... cavalheirosamente se portar, dando ao seu convivio o seu valor.

Os convites, terá inicio o espectaculo, que constará de representação pelo grupo scenico do Orfeão da engraçada parodia "A Ceia dos Cocuros", com a seguinte distribuição: Coronel Rufino, Luiz Corrêa; Coronel Moreira, Abel Guedes da Silva; Coronel Gonzaga, José Thomaz; Coronel Ramos, Acacio A. Pereira; ponto, Alexandre Pereira da Silva; ensaiador, Americo Miguel Gamo, habil scenographo e eximio mestre, na arte de representar. A seguir, haverá um vaudeville e baile até ás 4 horas da manhã.

Serão exigidos o trajo completo e o respectivo ingresso, fornecido pela commissão.

A "Ala das Rosas de Portugal", gentilmente convidada, comparecerá, reservada á mesma uma agradavel surpresa.

A commissão compõe-se dos seguintes associados: presidente de honra, Abel Guedes da Silva; presidente effectivo, Waldemar Lucas; secretarios, José Lemos Gonçalves; 1º e 2º secretarios, Antonio Luiz Saraiva e Alexandre Pereira da Silva; 1º e 2º thesoureiros, José Isaac Ribeiro; Alcebiades Freitas Ribeiro; procurador, Antonio Pereira; directores Francisco Figueira, José Machado, Manoel Ferreira Dias, Waldemar Borges Fadigas, Manoel Nunes de Brito, Accacio A. Lopes; auxiliares, Emilio Cruz e Augusto Pereira; José Abreu Lucas e Joaquim Guedes da Silva.

Como se vê, a festa de amanhã, da denodada "Commissão dos Modestos" vae marcar mais um grandioso triumpho para os annaes do conceituoso Orfeão Portugal, a cujo quadro social pertencem os seus componentes.

Assignado pelo sr. Antonio Luiz Saraiva, esforçado 1º secretario da "Commissão dos Modestos", recebemos uma intimação-convite para comparecer, bem como um grupo de photographias dos membros da commissão, enviadas pelo presidente de honra, gesto que muito lhe agradecemos.

Club Gymnastico Portuguez — Mais uma reunião quinzenal.

Na proxima quinta-feira será realizada mais uma das queridas reuniões dansantes, sendo passado na téla um interessante film americano, seguindo-se animadas dansas. No sabbado, 27 do corrente, será effectuada uma grandiosa recita artistica promovida pela Escola Dramatica, sob a direcção do sr. Oswaldo Novaes, sendo levada á scena a primorosa producção de Dumas Filho, intitulada "Supplicio de uma mulher", em que tem lindo e difficil trabalho, a interessante menina Irany Marques.

Gabinete Portuguez de Leitura — O movimento do mez de outubro.

Em outubro findo, a bibliotheca desta prestimosa associação literaria emprestou aos seus socios e subscriptores, para leitura em domicilio, 306 volumes, sendo 181 em lingua portugueza, 82 em francez e 43 em varios idiomas.

O numero de leitores e visitantes elevou-se a 1.185 pessoas, nos 26 dias uteis em que funccionou a sua bibliotheca.

Recebeu esta instituição como offerta, 42 numeros de revistas nacionaes e estrangeiras e 27 volumes de diversas procedencias, salientando-se os seguintes: do sr. Adelino Magalhães (Rio), a "Hora Veloz"; de d. Branca de Conta Collaço, (Lisboa), "Ultimas Canções"; do professor Bruno Lobo (Rio), "Japonezes no Japão e no Brasil"; de d. Oliva Guerra (Rio), "Espirituaes"; do sr. Julio Vilhena (Lisboa), "Torres Vedras antiga e moderna"; de d. Aura Celeste (Rio), "Jesus, Rumo á Verdade"; do professor Francisco Luiz Pereira (São Paulo), "Primeira visitação do Santo Officio ao Brasil", pelo licenciado Heitor Furtado de Mendonça (1591-1593).

— Tendo regressado da sua viagem á Europa o sr. Souza Cruz, presidente do Gabinete, a directoria restabeleceu o antigo horario das suas reuniões semanaes, ás segundas-feiras, ás 8 1|2 horas.

— Devido a achar-se occupada com a exposição de quadros do pintor Fausto Gonçalves a sala das reuniões do conselho deliberativo, tem deixado de reunir-se com regularidade o grupo de amigos do Gabinete Portuguez de Leitura.

— No mez findo foram admittidos como socios os seguintes senhores: Antonio Duarte Dias, João de Oliveira; José da Silva Lima, dr. José Pereira dos Santos, Jeronymo José de Campos, Manoel Nunes da Cruz, Alberto Tavares Ferreira e José Duarte Vasco.

Gremio Republicano Portuguez — Reunião do directorio

Reuniu-se o directorio desta aggremiação republicana, sob a presidencia do dr. José Antonio dos Reis Junior.

O 1º secretario do directorio procedeu á leitura da acta da sessão anterior, sendo a mesma approvada por unanimidade, sem discussão.

O expediente constou de officios do "Cercle Suisse", do Club dos Democraticos e convites para a festa promovida pela "Association Fraternelle des Combattants de la Grande Guerre".

No quadro social foi admittido o sr. Florindo da Silva, proposto pelo sr. Januario Alves Greães.

Na ordem do dia, entre outras deliberações foram tomadas as seguintes:

Exarar em acta um voto de congratulações em virtude do dr. Affonso Costa ter sido convidado pela Liga das Nações a tomar parte na Conferencia Internacional Economica, a realizar-se em Genebra.

Comparecer á chegada dos aviadores brasileiros, que estão effectuando o raid Genova-Santos.

Finalmente, deliberou ir a bordo do cruzador "Adamastor" apresentar cumprimentos á sua tripulação, na pessoa do seu commandante.

— A secretaria informa-nos que as aulas de dansa continuam a funccionar todas as noites, das 8 1|2 horas em deante.

Supplemento n. 16 da revista "Portugal

Temos sobre a nossa mesa de trabalho um excellente exemplar do Supplemento n. 16 da revista "Portugal" que hoje foi posto á venda.

Como sempre vem repleto de magnificas reportagens de Portugal e do Brasil, contendo, além de valiosissima collaboração em prosa e verso, allusões á posse do novo presidente da Republica Brasileira, a cujo acto é quasi inteiramente dedicado.

Sempre a mulher

Sem duvida alguma na mulher, a par de uma excellente educação, deve haver uma epiderme sã.

Este predicado obtem-se fazendo uso do

CREME DE CERA FRANK LLOYD

PREÇO, 7$000.

A' venda em todo o Brasil.

(5929)

Quasi um incendio

Por ter se partido um cabo conductor de energia electrica, houve, hontem, um principio de incendio na casa n. 22, da rua das Larangeiras, onde a firma Antonio Augusto & C., é estabelecida com negocio de armarinho.

O Corpo de Bombeiros compareceu promptamente, abafando logo o fogo, que apenas queimou algumas taboas do fôrro.

Já foi dado o laudo presidencial sobre o football argentino

Buenos Aires, 18. (U. P.) — O presidente da Republica, d. Marcello Alvear convidado para arbitro deu hoje um laudo favoravel á fusão das duas entidades maximas do foot-ball argentino. Uma dellas passará a chamar-se "Associação dos Amateurs da Argentina". A sua regulamentação deverá ser feita pela Assembléa dos Clubs que militavam na primeira divisão em 1919, data em que se produziu a scisão. O laudo do presidente é favoravel aos Amathurs, devido a que dezesseis dos dezenove clubs que formavam a associação pertencem a essa associação.

Prof. Godoy Tavares — Estomago, intestinos (colites, dysenterias chronicas, hemorrhoides, etc.) — Figado, pancreas e rins. — 2 ás 7. CHILE, 3. C. 969 e Sul 2176. (A 29181)

Não é liquidação!

Por que tão barato?

Verifiquem os novos preços da CASA COLOMBO

(7773)

DUAS FESTAS A BORDO DO EUBÉE

A passagem do anniversario do armisticio e da proclamação da Republica

A bordo do *Eubée*, que chegou hontem, procedente da Europa, realizaram-se a 11 e 15 do corrente duas festas, que transcorreram no meio da maior cordialidade.

A 11, quando o paquete transpoz á linha, commemorou-se o 8º anniversario da celebração do armisticio.

Foi uma festa excellente, que deixou a melhor impressão em todos os espiritos. Coube a presidencia de honra ao commandante A. Paris, sendo vice-presidentes os srs. Bourgeois, Guerra e Salovsky, commissario das divessões e dr. Dupuy, medico de bordo, e commissarios adjuntos os directores das emigrações hespanhola e portugueza.

Foi extraida uma tombola, para qual concorreram gentilmente os passageiros.

Pela manhã houve a solennidade habitual do baptismo da linha, realizando-se á tarde o jantar e em seguida o baile em travesti.

A festa realizada a 15 de novembro foi uma carinhosa homenagem ao Brasil a qual se associaram o commandante officialidade de bordo e os passageiros do *Eubée*, sensibilizando sobre maneira aos corações brasileiros.

O commandant Paris fez a leitura do seguinte soneto:

Ruy Barbosa, bravo! Ta parole [inspirée
A l'unisson du tien fait battre [tous les coeurs.
Les peuples, à ta voix fixent leurs [destinées,
Le monde entier s'éveille enfin de [sa torpeur.

Sous le choc insolent de barbares [armées
Tous s'écroulait: le Droit, la Liberté les Moeurs;
La conscience humaine, au silence [enchainée,
Tremblait devant un flot toujours [montant d'horreurs.

Epris d'un idéal de Droit et de [Justice,
Tu dis qu'il ne faut pas que ces [mots là périssent,
Car ils gardent toujours pour toi [leur sens divin.

Et si la Libertée d'Europe était [bannie,
Le Brésil aussitot en lui tentant la [main,
Lui ferait une jeune et seconde [patrie.

HOJE RETALHOS E SALDOS

Parc Royal

7835

O presidente da Camara de de Vassouras requer "habeas-corpus"

Ao Tribunal da Relação do Estado do Rio, foram impetradas, hontem, ordens de "habeas-corpus" em favor do dr. Edgard Ballard, presidente da Camara de Vassouras e Eduardo Pimentel Filho. O fundamento do primeiro é estar o paciente na imminencia de soffrer coacção por parte do juiz da comarca em virtude do processo nullo, e do segundo, não ter sido submettido a julgamento na ultima sessão do Tribunal do Jury de S. Gonçalo, por motivo independente de sua vontade.

Os dois "habeas-corpus" serão julgados na sessão de hoje e foram distribuidos, respectivamente, aos desembargadores Godoy e Vasconcellos e Silva Brandão.

Dr. Bastos de Avila

CLINICA MEDICA

das 4 ás 6 horas da tarde—Rua 7 de Setembro n. 231, sobrado. (6770)

O DELICTO NÃO FICOU PROVADO

O Juiz da 5ª vara criminal absolveu por falta de provas José da Silva, accusado de ter desviado uma menor.

FALLECIMENTO

Falleceu, hontem, cerca da meia-noite, o engenheiro Heitor Lyra da Silva. O fallecimento verificou-se á rua Copacabana n. 945, de onde sairá hoje, á tarde, o enterro.

OUTRA SORTE GRANDE?

Sim outra sahirá hoje do Ao Mundo Loterico, rua Ouvidor, 139 — 21:000$ — e mais 100 contos por 30$ — 25 contos por 1$600 — Amanhã, 105:000$000 jogando só 30 mil bilhetes, e 200 contos por 50$ — Já recebeu o coupon Brinde Monumental — 15 mil contos?

(7856)

Perderam o decreto de nomeação do dr. Pinto da Rocha

Deveria tomar posse, hontem, do cargo de ministro togado do Supremo Tribunal Militar, o dr. Pinto da Rocha, deputado pelo Rio Grande do Sul. Tal, porém, não se deu, porque perdeu-se o decreto de nomeação.

SOCCORROS URGENTES

Organização da Casa de Saude Dr. Pedro Ernesto.

Preços da Assistencia Publica. Chamados a qualquer hora pelo telephone C. 12. (6769)

DOS "NICHOS" DA IMPRENSA...

CRITICAS ENERGICAS AO SUBSTITUTIVO DO SENADO SOBRE A LEI DOS FERROVIARIOS

Foi votado apenas um projecto

Coisa rara: houve apenas um orador na funcção de hontem na Camara. Foi o sr. Plinio Marques, que se demorou na tribuna por cerca de uma hora. Friza o *leader* paranaense, de começo, que ainda não é bem chegada a opportunidade de tratar da emenda substitutiva ao projecto enviado da Camara, e que se refere a ampliação das providencias concernentes á creação de caixas de ferroviarios. Como, em todo caso, na elaboração do primitivo projecto, o orador tomou parte, não quer agora, que elle visa beneficiar outras classes, deixar de dizer o que pensa sobre as modificações feitas pela outra Casa do Congresso.

Prosegue, explicando que tinha em vista dar autonomia absoluta á nova organização e fornecer aos ferroviarios os elementos de providencia necessarios á garantia para os dias da velhice e ainda para a familia daquelles que morressem. Por assim entender, propoz, na commissão de Legislação Social, que a direcção das caixas coubesse aos proprios ferroviarios; não se lhe afigurou constituir objecção a allegada falta de competencia do pessoal das estradas de ferro, porque das caixas iam fazer parte todos os ferroviarios, entre os quaes os funccionarios de escriptorio, em regra habilitados e capazes. Entendeu, mais, que os ferroviarios, dos quaes era exigido o prazo de 10 annos de serviço para lhes assegurar relativa vitaliciedade, não deviam ficar a discreção de prepotencias que as vezes se exercem; e então lembrou que da propria organização federal fiscalizadora das estradas, seria possivel retirar engenheiros para presidentes das caixas.

Acceito o projecto e entrando a lei em vigor, os seus beneficios foram patentes, e os recursos creados mais que sufficientes para fazerem face a todos os compromissos das caixas. Parecia que, apurado o bom exito da tentativa, deviam ser respeitadas as suas linhas geraes, ampliando-se a medida, se fosse julgado conveniente, a outras classes merecedoras de amparo e assistencia. O que se fez, entretanto, foi modificar em pontos fundamentaes a lei, para como que estabelecer o predominio dos patrões, mas o orador não se quer deter nessas generalidades e passa a tratar de alguns factos concretos.

Seu intuito é pedir á Camara que se detenha um pouco sobre a materia, até porque os ferroviarios, que durante dois annos aguardaram que a decisão fosse adoptada depois de madura reflexão, podem aguardar mais algum tempo, com a condição de que não lhes restrinjam conquistas já realizadas.

Não condemna *in limine* a emenda substitutiva, mas diariamente recebe de todos os pontos do paiz, onde se sabe que o orador teve parcella de responsabilidade na feitura da lei, reclamações, reivindicando providencias que já estavam incorporadas aos direitos dos ferroviarios, e é por isso que precisa estudar certos pontos. Sempre pensou, e assim se exprimiu na commissão de Legislação Social, que provada a exequibilidade da lei, tudo aconselharia fosse estendida á outras classes, o que solucionaria importantes problemas de ordem social. Com isto está de pleno accordo, não porém, com determinadas disposições, a que vae fazer referencia.

Uma dellas, dentre as que o Senado enviou para a Camara é a exigencia do pagamento de nova joia pelo ferroviario transferido de uma estrada para outra. Ora, a joia representa a parcella maior da contribuição, embora dividida por varios mezes e o orador não considera justo um segundo pagamento a esse titulo. Reputa preferivel que o ferroviario transferido, desde que traga documento, provando que não foi despedido por haver ficado apurada culpa sua, deva em a nova estrada continuar a contribuir para a caixa, sendo obrigada a da via ferrea que elle deixou a remetter á caixa da nova as contribuições com que o empregado tiver entrado.

Tambem não está de accordo em que a aposentadoria seja contada apenas dos 18 annos de edade, porquanto o facto é que em muitas estradas, principalmente nas officinas e estações, trabalham meninos com menos do que aquella edade, com sacrificio até de sua saude e instrucção, de modo que não seria razoavel deixasse de lhes ser mais tarde computado o tempo decorrido até aos 18 annos.

Estabelece ainda o substitutivo que as estradas que não tiverem dado dividendos, ficam desobrigadas de contribuir para as caixas de pensões e aposentadorias, o que o orador considera tambem uma injustiça.

Assim entende o orador porque o fundo das caixas é constituido pelas contribuições do pessoal e das estradas, sendo que a parte destas resulta da majoração de 2 ◦|◦ sobre as tarifas; é, portanto, indifferente que a estrada esteja ou não dando dividendos. Os 2 ◦|◦ não estão, pois, em funcção da prosperidade da estrada.

Passa a analyzar o art. 43 pelo qual, no caso do operario mudar de estrada, a contagem do tempo deverá ser feita por accordo com os patrões. Acha esse dispositivo uma iniquidade, pois, o novo patrão poderá impôr ao operario com 10 ou 15 annos serviços em outra estrada a contagem de menor tempo para ser admittido. O orador estranha que, tendo saido da Camara um projecto, a seu ver, encerrando perfeita solução para o problema, o Senado o tenha devolvido com emenda substitutiva, de modo a que a Camara, pelo Regimento, a approuve ou a rejeite. Ficára estabelecido que a administração das caixas seria constituida em parte pelo pessoal dirigente das estradas e em parte pelo pessoal ferroviario, sendo a maioria composta de brasileiros. O Senado, porém, approvou 2 emendas, uma determinando que as caixas teriam seis administradores, dos quaes pelo menos 4 seriam brasileiros e outra mandando que os administradores fossem em numero de 6, sendo 2 brasileiros. Approvadas estas emendas, o Senado fez diversas rectificações, todas, entretanto, no sentido de não considerar a que exigia 4 brasileiros.

O orador pretendia a autonomia absoluta dos ferroviarios na direcção dos orgãos de sua beneficencia; resalta que os seus argumentos não são inspirados em jacobinismo; apenas chama a attenção para esse ponto, uma vez que será decisivo o voto da Camara sobre o substitutivo. Entende que a materia, tal como veiu do Senado, deve ser rejeitada, para, no anno proximo, ser renovada, após acurado estudo, em beneficio dos ferroviarios. Julga ter dito o sufficiente para demonstrar que não é justo acceitar o substitutivo do Senado como a palavra definitiva do Congresso sobre tão importante questão.

A ELEIÇÃO DA MESA

A' ordem do dia, procedeu-se á eleição para 1º e 2º vice-presidentes, vagas com a renuncia dos srs. Octavio Mangabeira e Lyro Castro, sendo eleitos os srs. Rego Barros e Plinio Marques.

UMA VOTAÇÃO APENAS

Foi votado apenas o projecto, em 2º turno, dispondo sobre a installação da Alfandega de Bello Horizonte.

Não havendo numero para proseguir-se nas votações, foi levantada a sessão.

O ORÇAMENTO DA AGRICULTURA

Figura na ordem do dia de hoje, em 3ª discussão, o projecto fixando a despesa do Ministerio da Agricultura para 1927.

DESIGNAÇÕES

A Mesa designou os srs. G. Aveiro e Flores da Cunha, respectivamente, para as commissões de Agricultura e Justiça, em substituição aos srs. Natalicio Camboim e Getulio Vargas.

NAS COMMISSÕES

Estiveram reunidas tres commissões: Justiça, Agricultura e Instrucção Publica.

Na primeira, além do parecer contrario á amnistia aos implicados nos movimentos revolucionarios, foram assignados os seguintes pareceres: do dr. Raul Machado, favoravel ao projecto que considera de utilidade publica a fundação denominada "Pequena Cruzada"; do sr. João Elyzio, favoravel ao projecto reconhecendo de utilidade publica a Associação Nacional dos Artistas Brasileiros; considerando de utilidade publica a Escola Medico-Cirurgica e a Academia de Commercio de Porto Alegre; do sr. Raul Machado, considerando constitucional o projecto que autoriza a reversão, ao serviço da Marinha, do capitão-tenente reformado Luiz Carlos de Carvalho; do sr. Annibal Toledo, reconhecendo de utilidade publica a Caixa de Pensões dos Operarios da Imprensa Nacional e "Diario Official", Instituto Bernardo de Mendonça, no Estado de Alagoas e o Centro Beneficente Dr. Pereira Passos, do Districto Federal; mandando destacar, para constituir projecto á parte, a emenda que permitte ao C. R. Vasco da Gama contrair um emprestimo até 5.000 contos em debentures, mediante hypotheca das suas propriedades immoveis.

O sr. João Elyzio relatou ainda o projecto do sr. Sá Filho sobre creditos addicionaes, tendo o sr. Villaboim pedido vista dos papeis.

A de Instrucção concordou com o parecer da de Marinha e Guerra sobre o projecto do Senado permittindo exame de 2ª epoca aos alumnos da Escola de Veterinarios do Exercito e escolas superiores que perderam mais de uma cadeira.

A commissão de Agricultura limitou-se a eleger a sua Mesa: João de Faria, e presidente Simões Lopes, vice-presidente.

ABSOLVIDO POR FALTA DE PROVAS

O Juiz da 3ª vara criminal absolveu por falta de provas Sebastião Francisco Damião, accusado de ferimento e morte.

A Vida Social

NATALICIOS

Festeja hoje o seu anniversario natalicio d. Rita Isabel Ferreira da Costa, viuva do sr. Alexandre Pereira da Costa.

— Faz annos hoje o sr. João Moreira Rêga, estimado socio do Rio Moto Club e activo funccionario do Distribuidor do Juizo Federal desta Capital.

— Passa hoje a data natalicia do menino Helio, filho do saudoso engenheiro dr. Arthur Philadelpho de Castro.

— Faz annos hoje o jovem estudante, Oswaldo Pedroso, filho do sr. Antonio Pedroso Reis, administrador do necroterio do Instituto Medico Legal.

— Faz annos hoje d. Guiomar da Silva Eiras, esposa do sr. Everardo Fernandes Eiras, do commercio desta praça, que receberá muitas homenagens das familias das suas relações de amizade, durante a recepção que offerece para commemorar a passagem desta data.

— Passou hontem a data natalicia do sr. Everardo Fernandes Eiras, estimado negociante desta praça, e thesoureiro da Associação dos Retalhistas de Carne Verde.

CASAMENTOS

Realiza-se manhã, o enlace matrimonial do sr. José Pinto Lopes, commerciante em nossa praça, com a senhorinha Nair Spinola, filha do sr. João de Souza Spinola e de d. Felizberta Spinola.

O acto civil será effectuado á 1 hora na 3ª pretoria civel, sendo testemunhas os srs. Joaquim Ribeiro e Miguel Pinto Lopes e suas respectivas esposas. O acto religioso terá logar ás 5 horas, na Igreja de São José, servindo de padrinhos da noiva o sr. Alrahim Haddad e d. Aida da Costa Poncio Haddad, professora cathedratica, e do noivo o sr. Miguel Pinto Lopes e d. Maria Bento Lopes.

Servirão de *demoiselles d'honneur* as senhorinhas: — Rosa e Edith Spinola, Ilka Tavares Vianna, Maria José de Figueiredo, Lucinda e Lauricéa Berger Neves, Juira Moura Souza e Nair Péres e de garçons os srs. Manoel Spinola, Nelson Maurell, Julio Pereira, Julio Paes de Figueiredo, Nelson e Milton Haddad, Pedro Vicente Passini e João Ramos.

Após a ceremonia religiosa será offerecido pelos paes da noiva um banquete em sua residencia, findo o qual será dado começo ás dansas.

— Realizou-se, no dia 16 do corrente, o enlace matrimonial do sr. José de Freitas, negociante nesta praça, com a senhorita Rita Cardoso, filha do industrial sr. Manoel Cardoso e sra. Luiza Cardoso. O acto civil effectuou-se á tarde, na residencia dos paes da noiva, á rua Sergipe numero 96, na maior intimidade.

— Acabam de contratar casamento na Barra do Pirahy, no Estado do Rio, o industrial sr. Godofredo Ventura da Silva e a normalista senhorita Maria Nazareth de Assumpção Santos.

O noivo é filho do capitão José Ventura da Silva, chefe politico naquelle municipio e de sua esposa d. Maria Josephina de Oliveira e Silva, e a noiva do estimado commerciante capitão Antonio Rodrigues dos Santos e de sua esposa d. Alcina de Assumpção Santos e neta do chefe politico nilista daquelle municipio coronel Manoel Gomes de Assumpção.

MANIFESTAÇÕES

Por ter sido designado para exercer o cargo de secretario do director do Thesouro, foi alvo de uma significativa manifestação o sr. Narcizo Barbosa Rodrigues.

Extremamente sympathisado entre os seus collegas, foi, por isso, muito bem recebida a nomeação do sr. Narcizo Rodrigues, que tem conseguido importantes commissões, em cujo desempenho sempre revelou grande competencia.

Ao homenageado foi offerecida uma linda *corbeille* de flores.

BAPTISADOS

Na matriz do Espirito Santo baptizou-se hontem Neyde, filha do casal Manoel Xavier da Silva-Aracy Fernandes Xavier. Foram padrinhos os avós, sr. Carlos José Fernandes, negociante, e sua senhora, d. Julieta da Costa Fernandes, coincidindo transcorrer o anniversario natalicio da sua filha d. Mercedes Fernandes Moreira, esposa do sr. João Moreira.

CHÁS

Realiza-se hoje, ás 5 horas, no Jockey Club, o chá que os professores da Escola Polytechnica offerecem ao professor Tobias Moscoso.

FESTAS

Passa hoje, o 18º anniversario de casamento da professora municipal d. Noemia Pimenta Guarino, com o sr. José Francisco Guarino, funccionario da Camara dos Deputados.

FALLECIMENTOS

Falleceu hontem, em Palmyra, onde se encontrava gravemente enfermo, o sr. Olhers Napoleão Ribeiro, funccionario da 5ª Divisão da Central do Brasil. Em carro especial, ligado ao nocturno mineiro, será o seu cadaver transportado para esta capital, devendo o cortejo funebre sair amanhã, ás 11 horas da estação D. Pedro II para o cemiterio de S. Francisco Xavier.

MISSAS

A directoria da Associação dos Retalhistas de Carne Verde, pesarosa pelo inesperado passamento, em consequencia de lamentavel accidente, do seu prestimoso collega 1º secretario sr. Herculano Augusto Pereira, manda celebrar na proxima segunda-feira, 22 do corrente, ás 8 1|2 horas, uma missa de setimo dia, em suffragio de sua alma na egreja da Lapa do Desterro, á rua da Lapa, para o qual convida os seus consocios e os amigos do saudoso extincto.

O INSTITUTO DOS ADVOGADOS EM REUNIÃO

Debates em torno da amplitude do direito de defesa

Reuniu-se, hontem á noite, o Instituto dos Advogados. Presidiu os trabalhos o sr. Rodrigo Octavio, que participou, de começo, que a directoria do Instituto comparecera ao Supremo Tribunal e á Côrte de Appellação, afim de agradecer a presença de seus presidentes á ultima sessão solenne. Diz que a directoria foi recebida com a maior gentileza e com uma cortezia até então desconhecidas nos annaes forenses sendo que no Supremo Tribunal, todos os ministros presentes acompanharam a commissão do Instituto até á porta.

Informou ainda o dr. Rodrigo Octavio que a directoria se reunira, afim de assentar uma norma de conducta uniforme quanto ás varias questões que interessam ao Instituto, lendo um officio que, em additamento, havia recebido do sr. presidente da Côrte de Appellação sobre as salas do Instituto e dos Advogados.

Falaram varios oradores sobre o assumpto e o dr. Rodrigues Neves respondendo a um discurso do sr. Justo de Moraes, na ultima sessão solenne, discorreu longamente sobre a garantia do direito de defesa no ultimo governo, asseverando que, nem sempre, como acontecera com o orador os advogados de implicados militares gozaram, no quatriennio, findo, das propaladas immunidades. Succedeu-se na tribuna o dr. Justo de Moraes. Disse quem o seu communicando fora mal interpretado. Não visara defender o governo passado; procurara, antes, resaltar o explendor da profissão de advogados, e a intangibilidade de direito de defesa.

O dr. Pinto Lima pediu constasse em acta um voto de pezar pelo fallecimento do dr. Evaristo Gonzaga, sendo approvado.

Foi, depois, acceito como socio effectivo o dr. Oscar Saraiva, que estando presente, tomou posse.

A requerimento do dr. Pinto Lima, foi reaberta a discussão sobre o Codigo de Ethica profissional, sendo no entanto adiada para o anno proximo.

O dr. Arnoldo Medeiros communicou que recebera uma carta de Honorio Silgueiras, presidente da Federação dos Collegios de Advogados da Argentina, insistindo por uma resposta official ao convite que aquelle sodalicio fez, em tempos, ao Instituto.

Voltando a falar, o dr. Justo de Moraes poreguiu sua resposta ao discurso do dr. Rodrigues Neves dando conhecimento ao Instituto da conducta dos advogados nos processos militares, é em virtude da qual ficou patente, evidente, a ampla garantia do direito de defesa.

O dr. Rodrigues Neves de novo a tribuna, declarou que não teve intuito de melindrar o seu collega, mas apenas acentuar a situação de facto: a sua prisão.

O dr. Theiller agradece a sua eleição para thesoureiro e apresenta a proposta de orçamento para o exercicio de 1927, pedindo ainda autorização para entrar em accordo com collegas em atrazo. A proposta foi enviada á commissão de syndicancia.

O dr. Pinto Lima pediu que fosse enviado á commissão especial o seu memorial, dirigido ao ministro da Justiça sobre os processos usados no gabinete de Identificação. E, reportando-se aos debates havidos entre os drs. Rodrigues Neves e Justo de Moraes salientou á acção dos advogados nos processos militares, corroborando as affirmativas do dr. Justo de Moraes.

O dr. Sergio Teixeira de Macedo lembrou a conveniencia das commissões apressarem os seus estudos sobre os problemas submettidos a seu exame.

O dr. Sá Pereira, alludindo a um telegramma sobre reformas penaes na Italia, lavrou a respeito o seu protesto, porque, a seu ver, foram infringidos principios que representam conquistas pacificas da civilização humana.

E levantou-se a sessão.

Correio musical

A SENHORITA DULCE DE SAULES CONQUISTA A LIVRE-DOCENCIA DO INSTITUTO

Pertencente a uma familia privilegiada na arte pianistica, não é de admirar que a senhorita Dulce de Saules consiga triumphar com a facilidade dos eleitos. Acaba ella, ainda na primavera da vida, de conquistar a livre-docencia de piano, no Instituto Nacional de Musica, depois de brilhantissimo concurso, sendo acceita por unanimidade, com honrosissimo relatorio.

Senhorita Dulce de Saules

Estudou a joven e festejada pianista com sua mãe, a professora d. Julieta de Saules e, no referido estabelecimento de ensino, onde hoje é livre-docente, com seu avô, o illustre professor Alfredo Bevilacqua.

Foi, logo ao entrar, classificada em primeiro logar. No fim de um anno de estudos no Instituto, conquistou, por unanimidade, o primeiro premio (medalha de ouro) e o Premio Alberto Nepomuceno, concedido á alumna julgada a mais distincta da turma.

No concurso á livre-docencia prestou provas de Harmonia, Esthetica e Leitura á primeira vista, executando tambem as seguintes peças: "Ballada", de Grieg (dada um mez antes) e "Preludio, Coral e Fuga", de Cesar Franck, escolhida entre seis outras de grande difficuldade.

A nova professora, pelo seu talento e amôr ao estudo, faz jús ao cargo que occupa no nosso primeiro estabelecimento de ensino musical.

E assim se perpetúa uma bella tradição na familia Bevilacqua.

UM BELLO CONCERTO DA CULTURA MUSICAL

Deve ficar assignalado o concerto de ante-hontem da Sociedade de Cultura Musical, que nos tem proporcionado tantas e tão interessantes audições, nas suas varias phases e, especialmente, na penultima direcção artistica do talentoso maestro Oscar Lorenzo Fernandez, seguindo sempre seguro criterio de arte. Actualmente, sob a direcção do distincto professor Marcos R. de Salles, a benemerita agremiação não tem desmerecido, conservando alto o seu symbolico estandarte (se é que o tem, como corporação musical).

A festa realizada ante-hontem, á noite, no salão do Instituto Nacional de Musica, perante enorme concorrencia — apezar do calor aggressivo — foi o concerto dos mestres. Dois nomes, no programma — mas que nomes! — Antonieta Rudge Miller e Bogumil Sykora: a grande pianista patricia e o grande violoncellista tchecoslovaco, nosso illustre hospede.

O vulto desses dois artistas nos dispensa da critica. Registramos apenas que a sra. Antonieta foi victoriada de principio a fim e que o sr. Bogumil Sykora obteve a sua consagração definitiva, entre nós. Ambos nos offereceram, além das peças do programma, um novo recital, sempre delirantemente applaudidos.

Merece tambem especiaes referencias o professor Souza Lima pelo modo por que fez os acompanhamentos das peças de violoncello.

Tamanho foi o agrado, ou melhor, o enlevo, desses momentos de arte finissima e culta (pois não estamos na Cultura?) que o auditorio, mão grado a temperatura de estufa, se manteve firme, até o fim, derretendo-se de enthusiasmo.

SOCIEDADE DE CONCERTOS SYMPHONICOS

Hoje, ás 4 horas da tarde, no Theatro Municipal, será realizado um grande concerto sob a regencia do maestro F. Braga. Do programma é justo que destaquemos a "Suite", em tres partes, de H. Villa Lobos, para piano, com acompanhamento de orchestra, que será executado por mme. Villa Lobos, laureada pelo Instituto Nacional de Musica e a ouverture de "Tannhauser", de Wagner.

CONCERTO DE MUSICAS TYPICAS BRASILEIRAS NO MUNICIPAL

Comquanto tenhamos noticiado, Villa Lobos não realizará mais hoje, o concerto de côros que tanto interesse tem despertado. A data desse concerto, repetição do do dia 15, depende tão sómente da resolução do presidente da Republica, que foi convidado para esta noite de arte e acolheu o convite com grande sympathia.

ELEGANCIA MASCULINA

Marvello

Collarinho da moda-Não tem forro Não enruga. E' o mais economico porque é o mais duravel

NAS PRINCIPAES CAMISARIAS DO BRASIL

Evitar as contrafacções exigindo a palavra "Marvello" no collarinho. (13203)

(11143)

Clinica de Vias Urinarias

Tratamento pelos mais recentes processos. Modernos methodos seguros e efficazes de diagnosticos e therapeutica. Urethroscopias anterior e posterior, Cystoscopias. — Cura radical da gota militar, cystites, prostatites, orchites, hydrocele, tumores, impotencia genital, etc.

DR. RODOLPHO JOSETTI

Ex-director do Dispensario Central de Prophylaxia das Doenças Venereas, (Saude Publica). Longa pratica dos hospitaes da Allemanha — Rua 13 de Maio n. 36. Diariamente das 4 ás 7 horas. Telephone 1.000, Central. (6768)

O CASO CUBANO-URUGUAYO

Está a caminho de Vera Cruz o ministro em Havana

Havana, 18, (U. P.) — Informações de fonte officiosa confirmam que o ministro do Uruguay em Cuba se acha em caminho de Vera Cruz a bordo do "Christobal Colon". Esse vapor regressará a Havana durante a proxima semana.

O GRITO DE BATALHA

UNIVERSAL PICTURES

Inegualavel! Assombroso! Grandioso!

com HOOT GIBSON

DUSTIN FARNUM, ANNE CORNWALL, GEORGE FAWCETT e muitos outros bons artistas, além de milhares de figurantes.

Excepcional pellicula da UNIVERSAL!

Combinando o heroismo e a coragem, a par de um emocionante idyllio.

—:—

Bellissima parada dos cadetes de WEST POINT, famoso collegio militar dos Estados Unidos

—:—

UM POMPOSO FILM QUE ESTREARÁ NA 2ª feira NO CINEMA Pathé

(7029)

SEM FIO

AS IRRADIAÇÕES DE HOJE

Radio Club

(Onda de 320 metros)

A' 1 hora — Boletim commercial e noticioso.

De 1,30 ás 2 horas — Discos seleccionados.

Das 4 ás 5 horas — Discos de musicas de dansa.

Ds 5 ás 5,30 — Boletim commercial e noticioso para o interior do paiz.

Das 7 ás 8,40 — Orchestra do Hotel Central, regida pelo maestro Affonso Ungerer — Discos seleccionados — Notas de interesse geral.

Das 8,40 ás 8,55 — Boletim commercial e noticioso para o interior do paiz.

Das 8,55 ás 9,05 — Intervallo para recepção dos signaes horarios de SPY.

Das 9,05 ás 9,20 — Palestra pelo sr. Rezé Carvalho allusiva á festa da Bandeira.

Das 9,20 em deante — Transmissão da 10ª Hora Artistica, sob a direcção do maestro J. Octaviano. Executantes: Piano, J. Octaviano; violino, Orlando Frederico; violoncello, Oswaldo Allioni.

1ª parte: Musica franceza — 1 — a) Couperin: La precieuse; b) Gossec: Gavota — Violino. 2 — B. Fauré: Elegia — Violoncello. 3 — Debussy: Rêverie — Piano. 4 — Saint-Saens: Trio op. 18: a) Andante (2º tempo); b) Allegro (4º tempo) — Piano, violino e violoncello.

Intervallo de 10 minutos.

2ª parte: Musica brasileira — 5 — Henrique Oswald: Berceuse — Violino. 6 — Oswaldo Allioni: Canto nostalgico — Violoncello. — Leopoldo Miguez: Scherzetto op. 20 — Piano. 8 — J. Octaviano: Elegia — Violoncello. 9 — Francisco Braga: Air de Ballet — Violino. 10 — J. Octaviano: a) Estudo; b) Tambourin — Piano.

—:—

Por que não vos alistaes no quadro social da Radio Sociedade ou do Radio Club do Brasil? Estes que carecem do vosso auxilio no afan louvavel de diffundir a radiocultura entre o povo brasileiro.

Radio Sociedade

(Onda 400 metros)

A's 12 horas — Hora certa.

A's 12 horas 1 minuto — Jornal do Meio-Dia — Pagina agricola — Supplemento musical.

A's 5 horas — Musica pela orchestra da Sorveteria Alvear, regida pelo maestro Manescul.

A's 5,15 — Hora certa.

A's 5,16 — Quarto de hora infantil pela senhorita Maria Elisa Reis.

A's 6 horas — Jornal da Tarde (Informações commerciaes para o interior do paiz).

A's 7 horas — Hora certa.

A's 7 horas 1 minuto — Discos. Transmissão da opera de Gilbert e Sullivan — H. M. S. Pinafor.

A's 8,30 — Jornal da Noite.

A's 9 horas — Concerto no studio da Radio Sociedade, com o concurso da sra. Carmen Eiras, do sr. Corbiniano Villaça, do sr. José Vasques e da orchestra da Radio Sociedade.

Programma do concerto

1 — Carlos Gomes: Guarany, Symphonia — Orchestra. 2 — a) F. Braga: Madrigal — Pavane — Orchestra; b) Carlos Gomes: Lo Schiavo — Sr. José Vasques. 3 — a) F. Braga: Madrigal — Pavane — Orchestra; b) Carlos Gomes: Condor. Nocturno — Orchestra. 4 — Alberto Costa: Canto da Saudade — Sra. Carmen Eiras. 5 — Nepomuceno: Suite brasileira — Orchestra. 6 — Carlos Gomes: Guarany. Canção do aventureiro. Canto — Sr. Corbiniano Villaça. 7 — Commemoração do Dia da Bandeira — a) Nota commemorativa; b) Marcha batida pela banda de cornetas do Corpo de Bombeiros; c) Hymno da Bandeira pelo coro infantil do Lyceu Francez.

Intervallo.

Declamação pela senhorita Virginia Lazaro.

2ª parte — 8 — Grieg: Au printemps — Orchestra. 9 — a) Leoncavallo: Matinata; b) Leoncavallo: Pagliacci. Arioso — Sr. José Vasques. 10 — Meyer Helmund: J'y pense — Orchestra. 11 — Carlos Gomes: Lo Schiavo. Come Serenamente il mal — Sra. Carmen Eiras. 12 — C. Saint-Saens: Danse macabre — Orchestra. 14 — Francisco Manoel: Hymno Nacional — Orchestra.

—:—

A radiotelephonia, para seu amplo desenvolvimento, precisa de vossa cooperação. Inscrevei-vos no quadro social do Radio Club ou da Radio Sociedade, o quanto antes.

Mayrink Veiga

(Onda 260 metros)

A Radio Sociedade Mayrink Veiga, irradiará, hoje, sexta-feira, das 8 horas da noite em deante, o seguinte programma:

1 — Chopin: Estudos ops. 10 n. 4 — Piano. Senhorita Laura Schimidt Mendes. 2 — Pergolesi: Se tu m'ami. Canto — Mme. Lucina Soeiro. 3 — Chopin: Polonesa. Ops. 26 n. 1. Piano — Senhorita Laura Schimidt Mendes. 4 — Mattei: Ne passe pas. Canto — Mme. Lucina Soeiro. 5 — Canções brasileiras pelo sr. Sylvio Salema. 6 — Bernard: Ça fait pour aux oiseaux. Canto — Sra. Lucina Soeiro. 7 — Scriabine: Nocturno. Ops. 9 n. 2. Piano — Senhorita Laura Schimidt Mendes. 8 — Raras pelo sr. Sylvio Salema. 19 — David de Souza: A fiandeira; b) Alberto Costa: Cysnes. Canto — Mme. Lucina Soeiro.

Na proxima semana irradiaremos o primeiro programma de canções regionaes italianas.

UM AVISO DE INTERESSE

As sédes das duas grandes corporações de radio nesta capital, são as seguintes:

Radio Sociedade: Pavilhão da Tcheco Slovaquia, da antiga exposição do centenario á Avenida das Nações. Telephone: Central 2074.

Radio Club: Edificio do Lyceu de Artes e Officios, á rua Bethencourt Silva. Telephones: Central 439 e official.

Tanto uma como outra admittem socios mediante a mensalidade de cinco mil reis. Os pedidos de admissão podem ser feitos mesmo pelos telephones indicados.

SABONETE

Zali

Quem nunca usou experimentando, não mais usará outro.

A' VENDA EM TODAS AS PERFUMARIAS E DROGARIAS

CAIXA, 3$000

(7779)

PASSOU A NAVALHA NO ADVERSARIO

Eram adversarios, os trabalhadores Joaquim Ferreira Torres e Antonio Barreto.

Hontem, os dois, tendo se encontrado na rua do Lavradio, travaram ligeira discussão, no auge da qual, o primeiro, sacando de uma navalha, feriu o segundo no braço direito e nas costas.

O aggressor foi preso pela policia do 12º districto e autuado e a victima, depois de medicada pela Assistencia Municipal, recolheu-se á respectiva residencia, á rua Maria de Carvalho n. 19, em Cordovil.

Morreu o encarregado da garage da policia

Falleceu hontem, em sua residencia, á rua D. Julia n. 66, o sr. Antonio Ferreira da Costa, encarregado da garage da Policia Central.

O extincto, que era natural de Portugal, veiu para o Brasil ainda muito moço e começou a trabalhar na policia como servente. Na administração do sr. Belisario Tavora passou a motorista e, mais tarde, foi nomeado encarregado da garage. Contava mais de vinte annos de serviços á policia e foi sempre muito estimado por todos os chefes e pelos demais funccionarios daquella repartição, gozando de grande conceito na classe dos motoristas. Deixa viuva d. Frederica Ferreira da Costa.

O chefe de policia fez-se representar no enterro e mandou depositar uma corôa sobre o feretro.

ACIDO URICO? ARTHRITISMO?

URIACIDO

Homœpathia em tabletes

Vidro 3$000

DE FARIA & CIA. — S. JOSE', 75

(10226)

FERIDO POR UMA CARGA DE CHUMBO

José Antonio, de 29 annos de edade, casado e residente em São José, veiu dessa localidade, afim de ser soccorrido no Posto Central de Assistencia, pois apresentava ferimentos no rosto e no braço esquerdo, produzidos por carga de chumbo.

Segundo declarou o ferido, elle foi victima pela carga de chumbo, justamente no momento em que lenhava, em um mattagal nas proximidades de sua casa. Attribue o occorrido a algum caçador imprevidente.

CANDIDATOS, A POSTOS!

Uma vaga de 1º escripturario no Thesouro

Existe, actualmente, no Thesouro Nacional, uma vaga de 1º escripturario. Essa vaga vae, ao que sabemos, ser preenchida por estes dias. Os candidatos são muitos, mas, segundo se diz, o ministro da Fazenda, quer fazer justiça, ao menos no inicio de sua gestão...

Ainda bem!

UMA SCENA DE PUGILATO EM PLENA AVENIDA

Deu-se hontem á tarde na Avenida Rio Branco, uma scena de pugilato entre um funccionario do Thesouro e um irmão e ex-official de gabinete do ex-ministro da Fazenda.

E' que sentindo-se ferido em seus direitos allegando ser victima de perseguição, o escripturario Celio Caldeira não póde soffrear seus impetos e, encontrando-se com o outro, o sr. Genulpho Fonseca aggrediu-o.

"Habeas-corpus" denegado

O Juiz da 4ª vara criminal denegou o pedido de habeas-corpus que lhe foi feito em favor de Alvaro Velloso Guimarães, que allegava constrangimento por parte do pretor da 4ª criminal.

APANHADO POR UM BONDE

Euardo do Nascimento, operario de 16 annos de edade morador á ladeira do Barroso n. 204, foi apanhado por um bonde, na rua de São Christovão, recebendo contusões e escoriações no thorax e na coxa esquerda.

Eduardo, depois de medicado no posto Central da Assistencia retirou-se para sua casa.

A policia do 10º districto não teve conhecimento do facto.

Quer ser agente fiscal do imposto de consumo

Tendo o sr. Rogerio Vieira solicitado a sua nomeação para o logar de agente fiscal do imposto do consumo, o director geral do Thesouro declarou que, não tendo sido julgado o concurso do requerente, não ha o que providenciar.

A LEI DO INQUILINATO

O sr. Nogueira Penido insiste pelo andamento do projecto que a proroga

O sr. Nogueira Penido, reunida, hontem, a Commissão de Justiça da Camara, reclamou do seu presidente, sr. Manoel Villaboim, o andamento do projecto que proroga, com modificações a actual lei do inquilinato. Justificando esse requerimento, fez ver o representante do Districto Federal que, segundo parecer da propria Commissão de Justiça, a lei em questão encontrava perfeito fundamento na "anormalidade de uma situação incontestavelmente oppressiva, senão intoleravel, para as que vivem dos minguados frutos do seu trabalho e precisam de um tecto para se abrigar".

Mostrou ainda o sr. Nogueira Penido que, com apoio no art. 10º do decreto n. 4.403, de 22 de dezembro de 1921, proprietarios inescrupulosos estavam notificando inquilinos, operarios pobres e modestos funccionarios — a pagarem, pela occupação de infectos casebres, actualmente alugados a — 60$000, 100$000 e 120$000 e .... 200$000, 180$000, 300$000, 400$ e 600$000, sob pena de despejo immediato.

Em face de tão despudorada extorsão, concluiu o deputado carioca — urge providenciar, concedendo nova prorogação da lei de emergencia, com as modificações propostas no seu projecto, uma vez que o Congresso até agora, não votou uma lei difinitiva que satisfaça as exigencias do problema, melhorando as condições existentes entre proprietarios e inquilinos.

Salienta o sr. Nogueira Penido que não basta apenas a prorogação pura e simples da actual lei do inquilinato. E' indispensavel que o Poder Legislativo decrete que até 31 de dezembro de 1927, nos casos de locação verbal, não será tambem admittida e processada acção de despejo em relação aos notificados para augmento de aluguel nos termos do citado art. n. 10 do decreto n. 4.403. E' absolutamente necessario fazer isto quanto antes — frisou finalmente o deputado carioca — porque faltam apenas 42 dias para o termino da sessão legislativa, não havendo tempo para elaboração que resolva a questão em difinitiva.

Vote-se este anno a ultima prorogação da lei de emergencia, e, em 1927, providencie-se para a acertada solução para o caso que traz alarmada grande parte da população da metropole do paiz.

O sr. Villaboim em resposta, declarou que o relator era o sr. Getulio Vargas, que havendo assumido as funcções de ministro da Fazenda, devolveu os papeis á Commissão. Dahi o designar para novo relator o sr. João Santos. Este, consultado, ficou de ler seu parecer na reunião de quinta-feira da semana proxima.

NÃO FOI ELLE

O juiz da 1ª vara criminal, em vista de não ter ficado provada a denuncia, absolveu Bernardino Lopes, accusado de vender folhetos contra a moral.

ULTIMAS DO SPORT

BOX

AS LUTAS DE HONTEM NO RING DO BOTAFOGO

Nas differentes lutas de box effectuadas hontem no campo do Botafogo F. C., foram verificados os resultados abaixo:

José Victorino x Luiz Bastos — Venceu Victorino no 1º round por K. O. technico.

Silvano Costa x Nuno Lima — Venceu Silvano, no 2º round, por abandono.

Kid Simões x Alipio Santos — Alipio Santos foi desclassificado no 2º round.

Guilherme Pedroso x Julio Bonifacio — Venceu Pedroso, por pontos.

Tavares Crespo x Peters Johnson — Venceu Johnson, no segundo round, por K. O.

O MANTO IMPERIAL DE D. PEDRO II VAE SER TRANSFERIDO DE LOGAR

Ao director do Museu Historico Nacional communicou o director geral do Thesouro que o ministro da Fazenda resolveu attender ao pedido, no sentido de ser transferido para aquelle Museu, onde será convenientemente conservado e exposto ao publico, o manto imperial de D. Pedro II, actualmente depositado no Thesouro Nacional.

Vamos até a esquina...

Por motivo da respectiva ampliação, liquidamos todo o nosso stock de chapéos

—:— PICARETAS DESDE 4$800 —:—

—x— APROVEITEM —x—

CHAPELARIA LUSO BRASILEIRA

56 AVENIDA PASSOS 56 — Telephone, Norte 1089

(7834)

Theatro João Caetano

EX S. PEDRO — Empreza PASCHOAL SEGRETO

Companhia Dramatica Popular

AMANHÃ | AMANHÃ

Amor de Perdição

Em homenagem ás guarnições dos vasos de guerra ADAMASTOR, BUENOS AIRES e URUGUAY.

Bilhetes á venda na Bilheteria do Theatro

(3436)

Cinema SMART

—x— HOJE E AMANHA —x—

Vicio e Belleza

A's 11 horas da noite

As senhoras terão ingresso acompanhadas de seus maridos

(B 3437)

Cinema Smart

LADRÃO DE AMORES

Norman Kerry, 7 actos

ENDIABRADA AMAZONA

Mirilyn Mills, 6 actos

—x— JORNAL FOX —x—

Cine Boulevard

TELEPHONE VILLA 124

Hoje, Prog. Artistas Unidos, Hoje

O FILHO DO SHEIK

7 partes por Rodolpho Valentino e Vilma Banky

Uma comedia em 2 actos

MUNDO EM FOCO

1 acto

Amanhã, O FILHO DO SHEIK

CINE LAPA

Avenida Men de Sá, 23 — T. C. 2543

HOJE

—x— Primeiro film —x—

Quem poderá responder com convicção se

— CASAR E' BOM —

super-producção em 6 maravilhosos e sensacionaes actos, interpretados por Matt Moore

—x— Segundo film —x—

— BARREIRA DE FOGO —

Estupendo drama em 2 partes da UNIVERSAL

—x— Terceiro film —x—

O ESTUDANTE E O HOTELEIRO

Dois actos comicos de francas gargalhadas

Sabbado e Domingo

Harold Lloyd o comico da alegria, o principe do riso e o rei das gargalhadas, no seu melhor trabalho até hoje apresentado pela Paramount-Pictures.

A sogra Phantasma

Seis actos magnificos e estupendos

O filho do Trovão

Magnifico drama em 5 partes verdadeiramente monumentaes, interpretado admiravelmente por um conjunto de famosos artistas destacando-se BUFFALO BILL JUNIOR.

(B 2949)

THEATRO REPUBLICA

HOJE | Ultima semana da Companhia 2 sessões 2 — ás 7 3|4 e 10 horas | HOJE

Recitas em homenagem aos actores: José Victor e Reginaldo Duarte e em commemoração da Festa da Bandeira. Pela ultima vez a revista "DE CAPOTE E LENÇO" — Com grandes surprezas no Quadro da Esquadra, pelo impagavel Nascimento Fernandes (Cabo Elysio, Alfredo Abranches (80) e os festejados. Só nesta noite o quadro de grande sensação — CANÇÕES DE PORTUGAL, reapparecendo o numero de grande exito "Estudantina" cantada pelo festejado Reginaldo Duarte e coro.

Canção patriotica, pela gentil vedeta Lina Demoel e coro — Por especial deferencia toma parte a distincta actriz-cantora EDITH FALCÃO, nos seus antigos papeis da revista

"DE CAPOTE E LENÇO"

Noite de Festa!... No atrio do theatro tocará uma excellente banda de musica, com as melhores peças do seu variado repertorio

Bilhetes á venda — AMANHÃ — 1 representação da revista FADO CORRIDO

(B 3434)

VARIEDADES NO THEATRO S. JOSÉ

EMPREZA PASCHOAL SEGRETO —— Elegante music-hall familiar.

Grandiosa Matinée Infantil

HOJE — HOJE

NA TÉLA

ÁS 2, 5 1|2, 9 HORAS

ILHA DESERTA

com

Norma Talmadge

PROGRAMMA MATARAZZO

NOVIDADES INTERNACIONAES, 60

O SABIDO DA VILLA (comedia da Universal)

BRASIL ACTUALIDADES — (Aspectos da posse do Dr. Washington Luis — Visita ao Collegio Militar — Festa na Quinta da Bôa Vista).

SEGUNDA-FEIRA, 22 — Estréas no palco: Hilde Alvers & Partner (acrobatas excentricos) — Kuhn Bros (equilibristas de vara) — Les Vampany (dançarinos e comediantes) — Sedt com a sua MULA INDOMAVEL (animal sabio que faz diabruras) — Essas attracções chegarão no "Massilia" e "Alsina", de Buenos Ayres.

Na Téla — LOIS WILSON em

Outro escandalo

HOJE | NO PALCO

HORARIO: 4 — 8 — 10 HORAS

Sensacionaes numeros de attracções da South American Tour

— A's 4 horas —

Semay & Morales (saltadores comicos)

CATALINI emocionante attracção aerea

The Bonnes Co. (phantasistas musicaes)

YAMADA (trapezista japonez)

Will & Hard (pintores comicos)

Trio Maggio (gymnastas olympicos)

— A's 8 horas —

CATALINI

The Bonnes Co.

Trio Maggio

Semay & Morales

Will & Hard

— A's 10 horas —

MORSE (serrote soprano)

The Bonnes Co.

La Sevillanita

YAMADA

Will & Hard

CATALINI

CATALINI

As creanças acompanhadas não pagarão nas matinêes dos dias uteis. — Preços: Camarote, 20$ — Poltronas e balcões, 3$000; Geraes, 1$000.

Theatro Municipal

Sociedade de Concertos Symphonicos

HOJE

19 — ÁS 16 HORAS

CONCERTO — GRANDE ORCHESTRA

Regente: MAESTRO FRANCISCO BRAGA

R. SCHUMANN — Manfredo — Overture —

A. DVORAK — Nocturno (Sola corda)

FRANCISCO GRABA — Anoitecendo — Corne inglez — Solo pelo professor Rodolpho Athanazio

H. VILLA-LOBOS — Suite para piano com orchestra. Solista Mme. Lucilia Villa-Lobos, laureada pelo I. N. de Musica

RICH. WAGNER — TANNHAUSER — Overture

Localidades na Bilheteria do Theatro

(2911)

HOJE | IDEAL | HOJE

MARY CARR

Em

Que farias com um milhão?

Um deslumbrante film do Diamond Programma

Ricardo Cortez e Greta Garbo

Em

Laranjaes em Flor

Deliciosa producção da Metro Goldwyn

Segunda-feira — LON CHANEY em Compromisso de Honra — Mary Pickford em Sua vida pelo seu Amor.

(B 2875)

CINEMA PARIS

Praça Tiradentes, 42, Tel. C. 131

EMPREZA GARRIDO

HOJE — HOJE

O CAVADOR

Humoristico film da First National para o Programma Serrador pelo grande comico MONNY HINES

O ARRANCO DO MOTOR

Esplendido trabalho da Diamond Programma pela graciosa MILDRED HARRIS

E mais

A VIAGEM DO EXMO. SR. DR. WASHINGTON LUIS A' BAHIA

Jornal da Botelho Film

(B 2932)

Cine Meyer

HOJE

O GUARANY

Super da Paramount em 12 partes arrebatadoras

AMANHÃ

DOUGLAS FAIRBANKS em

A Marca do Zorro

em 8 emocionantes partes

(B 2908)

TRIANON

HOJE | Ás 8 e 10 hs. | HOJE

Companhia BRANDÃO — PALMEIRIM

da qual faz parte a actriz SYLVIA BERTINI

O grande successo de gargalhada!

Minha mulher não tem chic

Peça propria para familias

Brilhante desempenho de SYLVIA BERTINI — BRANDÃO SOBRINHO — PALMEIRIM SILVA e toda a Companhia.

Amanhã: Grande vesperal ás 4 horas

(B 3459)

Cine Theatro America

Praça Saens Pena — T. V. 4575

HOJE:

O GUARANY

Um film da Paramount que todo o bom brasileiro deve ver para admirar no film um dos mais bellos monumentos da literatura nacional. Oito sublimes partes da Paramount.

MAIS DINHEIRO MENOS TRABALHO

Seis partes encantadoras com Mary Brien, da Fox; e ainda o film natural — FOX JORNAL

No palco realizar-se-á um sensacional sorteio de valiosissimos brindes para senhoras, senhoritas e cavalheiros presentes.

Cine Theatro Avenida

R. Haddock Lobo, 91, T. V. 319

HOJE:

PARAISO NEGRO

Emocionante film dramatico da Fox com Edmund Lowe e Madge Bellamy

NÃO RENEGUES O TEU SANGUE

O mais dramatico e sensacional dos films da Universal com o eminente artista Rodolpho Sildgrant.

Cinema Brasil

Rua Haddock Lobo 437 — Tel. Villa 2012

HOJE:

VAMO-NOS CASAR

Um film Paramount com Richard Dix e Lois Wilson

A DECIMA MULHER

Film dramatico em 7 partes

E a engraçada comedia da Paramount

O PACHORRENTO

Haddock Lobo

RUA HADDOCK LOBO N. 20

TELEPHONE: VILLA, 480

O espirituoso film Paramount

SOMOS DA PATRIA AMADA em 7 partes

QUANDO ELLAS SE ARREPENDEM

Film dramatico Matarazzo em 7 partes

Finalmente a grande producção de Carlitos

CLASSICOS VADIOS

Comedia em 4 partes

TIJUCA

Rua Conde de Bomfim n. 344

Tel. V. 3655

HOJE:

DENTRO DA LEI

Um dos mais empolgantes trabalhos da eminente estrella Norma Talmadge em oito partes sublimes

OS LABIOS DE MINHA MULHER

Seis partes soberbas com essa fulgurante estrella que é Clara Bow

(7827)

R. CASTRO — Rua S. Pedro 222 — CINEMA PRIMOR — Avenida Passos 119. Tel. N. 1934

O novo governo da Republica a posse do dr. Washington Luis. — O Colossal Lon Chaney interpretando — O MONSTRO — verdadeiro assombro em oito gigantescos actos — A grande Luta em disputa ao titulo de Campeão Mundial em 5 actos e 10 round — DEMPSEY X TUNNEY — A ESCAPADA — grandioso drama de aventuras emocionantes em 6 actos por Pet Horrison — A PARTE DO LEÃO — drama em 2 actos de aventuras por Bem Corbet — Uma Escola Voronoff — comedia em 2 actos — AMANHÃ — Tristão e Izolda — 12 ACTOS — Paraizo Negro em 7 actos.

CINEMA POPULAR — RUA MARECHAL FLORIANO 99

HOJE! — Wallace Beery e Ricardo Cortez na formidavel super-producção da Paramount: O CORREIO A CAVALLO, 10 actos. — DEMPSEY CONTRA TUNNEY, Film natural dos 10 rounds que terminaram com a victoria de Tunney, 2 actos. — A FAZENDA CONDEMNADA, 5 actos estupendos por Neal Hart. — A CICATRIZ, 9ª e 10ª séries - Final. — O CHAPELINHO VERMELHO, 2 actos comicos. — Amanhã: Lon Chaney, no assombroso trabalho: O MONSTRO.

CINEMA MASCOTTE — Rua Arenas Cordeiro 230 — Meyer

HOJE! — O PARAISO NEGRO, 5 actos encantadores pelos queridos Edmund Lowe e Madge Bellamy. — Fred Tompson, o rival de Tom Mix, em: A TÓCA DO TOURO, 6 actos empolgantes. — O CAVALLEIRO LIBERTADOR, 6 actos de aventuras por Pete Morrisson — EM APUROS COM O MOTOR, 2 actos comicos. — Amanhã: Priscilla Dean, e Lon Chaney, em: FÓRA DA LEI.

Segunda-feira | Cinema GLORIA | Segunda-feira

DOUGLAS FAIRBANKS

D. Q., FILHO DO ZORRO

Continuação de "A MARCA DE ZORRO"

Quem não admirou o vigor, a bravura, a fidalguia de **ZORRO**, personagem que a arte de **DOUGLAS FAIRBANKS** immortalizou?

Assistireis agora ás extraordinarias proezas do seu filho **DON Q.** ainda mais forte, ainda mais audaz, o mesmo cavalheiro, affrontando todos os perigos na conquista do seu ideal.

Um film da UNITED ARTISTS

CAPITOLIO

Monte Carlo

um super film da METRO GOLDWYN — distribuido pela

PARAMOUNT

em que tomam parte

LEW CODY

E

ZASU PITTS

N'um nunca acabar de comicidade

O esplendor feminino em acção

Monte Carlo em revista

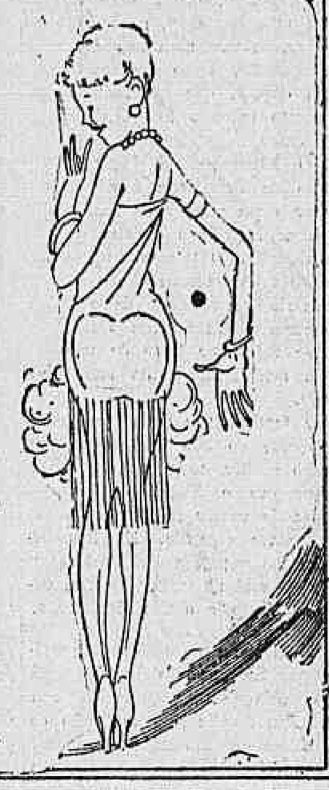

Lavoura e Criação

Notas destinadas á divulgação de assumptos de utilidade pratica para os agricultores e criadores

AS PRINCIPAES CULTURAS DO PAIZ

E' este o boletim de meteorologia agricola, relativo á primeira decada de novembro corrente, elaborado pelo Instituto Central do Rio de Janeiro:

Houve deficiencia absoluta de informações telegraphicas do Norte.

Algodão — A temperatura se conservou mais ou menos acima da normal, no Centro e Sul, verificando-se as depressões thermicas mais sensiveis, sobretudo naquella zona, mas sendo raras. O tempo foi chuvoso em São Paulo e no Centro, mórmente em Minas, favorecendo, em geral, plantios que se realizaram nestes dois Estados e nos demais das duas zonas indicadas.

Arroz — A temperatura, em geral, se mostrou mais alta do que a normal, sobretudo no Sul, verificando-se, todavia, mais sensiveis depressões thermicas, estas sendo mais communs no Centro. O tempo nesta zona, sobretudo, em São Paulo, decorreu chuvoso algumas vezes prejudicando, mas, em geral, favorecendo. Nos demais Estados do Sul, as chuvas se mostraram bem deficientes por vezes, registrando-se tempo secco, em varios pontos. Houve preparo de terras, sobretudo no Rio Grande e plantios neste Estado, São Paulo, Minas, Espirito Santo, Rio, Goyaz e Matto Grosso e nos demais do Sul.

Cacáo — O tempo esteve quente e escassamente chuvoso nas principaes zonas da Bahia. As culturas estão boas, em geral, já sendo apenas regular o rendimento das colheitas em curso naquelle Estado.

Café — O tempo decorreu mais ou menos quente com raros dias sensivelmente mais frios e chuvosos em São Paulo e sobretudo no Centro. As culturas daquelle Estado, Minas, Estado do Rio, Espirito Santo, etc., mostram-se em condições muito satisfatorias, promettendo, em geral, bons e até optimos rendimentos, em relação á futura safra, isto se não surgirem quaesquer adversidades.

Canna — A temperatura se conservou um pouco amica do normal, verificando-se, no Sul, as mais sensiveis elevações thermicas. Em São Paulo e no Centro, o tempo decorreu chuvoso, verificando-se naquella zona, as chuvas mais abundantes, por isso, algumas vezes prejudiciaes para as colheitas de Minas e do Estado do Rio. As culturas do Centro e Sul, estão, em geral, boas. Verificaram-se plantios no Estado do Rio, São Paulo, Minas e demais do Centro e, colheitas nesses mesmos Estados e ainda, sendo apenas regular quanto ao rendimento, em Santa Catharina.

Fumo — O tempo esteve mais ou menos quente, verificando-se no Centro as depressões thermicas mais sensiveis. Nesta zona, como em São Paulo, se mostrou chuvoso, algumas vezes prejudicando e já com chuvas escassas nos demais Estados do Sul, onde ha culturas em optimas condições, como acontece em Santa Catharina.

Feijão — Temperatura mais ou menos acima da normal, baixando mais vezes e mais sensivelmente, sobretudo no Centro. Em São Paulo e nesta zona, mórmente, em Minas e Estado do Rio, o tempo esteve mais ou menos chuvoso, prejudicando algumas vezes mas, em geral, favorecendo: nos demais Estados do Sul, as chuvas foram deficientes, não se encontrando as culturas de varios pontos, em condições satisfactorias, em geral, devido ao tempo e, mais raramente, ás pragas, como acontece em alguns pontos do Paraná. Plantios em Minas, Goyaz, Matto Grosso, Estado do Rio, Espirito Santo, São Paulo, Paraná, Santa Catharina e Rio Grande do Sul, realizando-se, tambem preparos de terras, sobretudo neste Estado.

Milho — A temperatura se conservou, em geral, mais ou menos acima da normal, verificando-se sobretudo no Centro, as mais sensiveis e raras depressões thermicas. No Centro e São Paulo, sobretudo em Minas e no Estado do Rio, o tempo decorreu mais ou menos chuvoso, raramente se mostrando prejudicial, pois, em geral, favoreceu vegetação e trabalhos agricolas; nos demais Estados do Sul, as chuvas foram já deficientes, sobretudo no Rio Grande do Sul, por isso não se mostrando favoraveis. As culturas em geral, porém, se encontram em boas condições.

Trigo — A temperatura esteve, em geral, mais ou menos acima da normal, e as chuvas abaixo deste valor, sendo, por isso, escassas. As culturas do Rio Grande do Sul e do Paraná, não se encontram boas em varios pontos, estando atacadas de "ferrugem" em diversos logares.

Pastos — Bons no Rio Grande do Sul e em varios Estados do Centro e do Sul.

Estradas de rodagem — Estão em más condições muitas no Estado do Rio e varias de Minas e algumas do Sul.

Rios — Ligeiras enchentes, com declinio no final da decada, em geral, porém, quasi sómente no Centro.

CORRESPONDENCIA

Sr. A. R. (Livramento) — As instrucções a que o amigo se refere foram escriptas pelo dr. Esteves de Assis, por occasião da Exposição de Laranjas, na Bahia, e são as seguintes:

1º — O talo de uma laranja, pela sua resistencia e sua agudeza, transforma-se, facilmente, em um elemento contundente ou perfurante, dentro do recipiente em que estiverem contidas as laranjas.

2º — O talo de uma laranja, como corpo preeminente, na superficie do fruto não resistirá por muito tempo ás eventualidades do transporte e do commercio, deslocando-se com as folhas da sua inserção.

3º — O talo e folhas de uma laranja, durante curto prazo, conservam a sua frescura, perdendo assim a laranja esse problematico elemento decorativo.

4º — O talo de uma laranja leva comsigo, na grande maioria dos casos, uma bifurcação terminal dos ramos, onde, de futuro, abrolhariam novas flores, e, portanto, novos fructos.

UM JULGAMENTO SECRETO NO S. T. M.

Em sessão secreta o Supremo Tribunal Militar discutiu e approvou hontem o parecer do ministro marechal Mendes de Moraes emittido sobre a consulta feita pelo aviso n. 31 do ministro da Guerra, de 13 de setembro do corrente anno, a respeito dos papeis em que o 2º tenente reformado do Exercito João Leite do Nascimento pede incorporação aos respectivos vencimentos da gratificação de 15 %, que conforme allega, lhe foi dada por lei, durante reterminado tempo, quando era sargento ajudante amanuense de 1ª classe.

O BANHO FATAL

Um joven estudante perece afogado na praia do Icarahy

Comquanto não soubesse ainda nadar muito bem, o jovem estudante distanciava-se temerariamente da praia, em Icarahy, onde diariamente fazia exercicios de natação, para aperfeiçoar-se, pois a sua residencia fica ali nas proximidades, á rua Octavio Carneiro n. 133.

Hontem, porém, o mar esteve um tanto agitado, formando grandes vagas que se quebravam ruidosamente na praia alvissima.

Não obstante, Decio Doyle, um rapaz de 19 annos, não dispensou o seu banho habitual, tanto mais quanto o calor o exigia. E entrou nagua, afastando-se incautamente. Subito, algumas pessoas que se achavam no local viram-n'o a debater-se contra as ondas. Soccorreram-n'o, conduzindo-o para a terra em estado grave. A Assistencia foi então solicitada, comparecendo ao local a ambulancia. O interno do serviço do Prompto Soccorro empregou todos os esforços para salval-o, mas foram improficuos porque momentos depois Decio fallecia. O deploravel acontecimento foi logo communicado á policia da 2ª Circumscripção da visinha capital, comparecendo ao local o commissario Olavo Octaviano, que tomou as providencias exigidas pelo facto.

Com o consentimento das autoridades foi o cadaver do inditoso moço transportado para a residencia de sua familia, onde foi verificado o obito por um medico legista da policia.

Decio Doyle, era branco, estudante, e filho do sr. Benedicto Pereira e da professora cathedratica desta capital d. Emilia Doyle Guerra. Divulgada a triste nova, á residencia da familia enlutada affluiram innumeras pessoas de suas relações e das do jovem estudante, que gosava de larga estima nos meio nauticos.

O seu enterramento será effectuado hoje nesta capital.

TEVE A PERNA PARTIDA POR UM CAMINHÃO

O auto caminhão nº 2.551, dirigido pelo chauffeur Joaquim Duarte, atropelou, hontem, no largo da Gloria, Luiz Bianchi, italiano, casado, de 56 annos de edade e residente á travessa Guaratyba nº 14.

A victima, que soffreu fractura da perna direita, foi soccorrida pela Assistencia Municipal, sendo, em seguida, internada no Hospital da Misericordia.

O chauffeur foi preso pela policia do 13º districto, e autoado.

Ferido gravemente á porta da fabrica

Pedro da Silva e Henrique Luiz Ferreira, menores e empregados na fabrica de tecidos "Esperança", á rua Francisco Eugenio, na occasião do almoço, tiveram forte discussão que terminou em aggressão, pois Pedro investiu contra Henrique, aggredindo-o.

O pae d. Pedro, Domingos Silva e outros operarios procurando serenar os animos.

Uma vez conseguida a calma entre todos, foi verificado que Henrique apresentava tres ferimentos produzidos por instrumento perfurante, sendo um no peito, á altura do coração e os outros dois nas costas. Esvaindo-se em sangue a victima caiu ao solo.

Pedro aproveitou o bom momento da confusão, para fugir, ficando do seu pae no local.

Este, accusado como autor do delicto, defendeu-se, dizendo que o autor do crime fora seu filho Pedro Silva.

A Assistencia prestou os necessarios soccorros a victima, que em seguida, retirou-se para sua residencia, a rua Santo Antonio n. 27, em Deodoro.

O pae de Pedro foi conduzido para a delegacia do 10º districto, onde está aberto o competente inquerito sobre o facto.

PIANOS NOVOS

A 30 mezes, dos melhores fabricantes, A. MATHIAS, R. Visconde do Rio Branco, 21. Fone C. 3053. Auto-pianos tocando a pé e mão, pianos Crapeau 1|4 de cauda e pianos de armario não comprem sem ver os nossos preços.

(7840)

A prisão de um "punguista" conhecido

Elias Cohen, "punguista", perfeito e acabado, de 3 annos de edade, morador á rua Santo Amaro n. 44, hontem, á tarde, na casa da rua Haddock Lobo n. 324, e na occasião em que uma familia enlutada, debaixo ainda da immensa dôr, preparava-se para acompanhar ao cemiterio um parente que havia perdido, pretendeu furtar dos bolsos de algumas das pessoas presentes, dinheiro ou o que encontrasse, mas foi presentido e preso por um soldado da Policia Militar.

Conduzido á delegacia do 15º districto, Elias foi recolhido ao xadrez, depois de autuado.

O "Eubée" em viagem para o Sul

A's primeiras horas de hontem chegou ao porto desta capital o paquete "Eubée", procedente de Bordeaux e escalas de costume.

A unidade mercante franceza, cujo estado sanitario foi verificado bom pelo dr. João Lopes Machado, medico da Saude do Porto transportou muitos passageiros para o Rio e conduz crescido numero em transito para os portos do Rio da Prata.

O direito á inscripção nos concursos para agentes fiscaes

Tendo em vista o requerimento em que Manoel Isidro de Miranda recorre do acto da delegacia fiscal do Rio Grande do Sul que lhe negou inscripção no concurso ultimamente realizado naquelle Estado, para provimento dos logares de agentes fiscaes do imposto de consumo, o director geral do Thesouro resolveu negar provimento ao recurso, visto não haver dispositivo algum que obrigue o Thesouro a fazer a remessa de papeis para a inscripção em concursos, nem, se o fizer, por méra tolerancia, á pedido de qualquer candidato, ficar assegurado a este o direito á inscripção, caso os documentos não sejam julgados em ordem ou hajam sido recebidos após o encerramento das inscripções.

SIBERIA

FOX — INDEPENDENCIA & FIRMEZA

Um drama de amor intenso passado entre os gelos eternos da Russia

A reproducção fiel da celebre corte de Moscou em todo o seu explendor e magnificencia!

As tradicionaes orgias do palacio de inverno, com as suas bailarinas famosas, e onde a aristocracia, desfruta a sua vida de principes esquecendo as agruras da existencia!

Um elenco maravilhoso numa producção soberba da FOX FILM

Em exhibição na

Proxima semana

nos Cinemas

Central e Iris

HOJE | HOJE

no Cinema Central

D. JUAN

por HANS ADALBERT o rival de John Barrymore e MARGARETE LANNER

Maravilhosa producção do Programma Excelsior da Comp. Cinematographica GUARA'

CORREIO SPORTIVO

FOOTBALL

CAMPEONATO CARIOCA

Será que domingo se resolve?

Parece que o complicadissimo campeonato carioca de football, deste anno, vae ser resolvido, domingo proximo, 21 de novembro! Pode ser, e tambem, que não se resolva. Ha uma hypothese, que não é absurda, de uma nova complicação no campeonato, como consequencia de um empate, que empatará o campeonato entre o São Christovão e o Vasco.

O Flamengo vae jogar desfalcado de Pennaforte e não parece estar em condições de treno capazes de impedir a victoria do São Christovão. O team alvi-negro com muito mais interesse que o seu adversario, no resultado desse match, manteve-se em perfeita fórma durante todo esse lápso de tempo e está actualmente muito mais apurado.

O football tem muitas surpresas e apezar do São Christovão estar muito melhor, nada nos autoriza a dizer que o Flamengo não seja capaz de vencer esse jogo tão anciosamente esperado. Na hypothese de um empate a decisão do campeonato será na melhor de tres, entre o Vasco e o São Christovão.

A directoria do Flamengo previne que a entrada de socios será feita pela porta pequena da rua Guanabara, onde se encontrarão os cobradores, para attender quaesquer reclamações dos mesmos sobre as mensalidades. A entrada será dada com a apresentação do recibo n. 11 (novembro) e carteira de identidade, podendo cada associado trazer em sua companhia duas pessoas da sua familia.

Para esse jogo vigorarão os seguintes preços: cadeiras (na archibancada), 15$000; archibancadas, 3$000; geraes, 1$500.

OS CAMPEÕES DA LIGA METROPOLITANA

O presidente da Liga Metropolitana, por nosso intermedio, convida os representantes dos clubs filiados a se reunirem em assembléa geral, hoje, 19, ás 8 1|2 da noite, para, em sessão solenne, fazerem a entrega dos premios aos vencedores dos campeonatos e torneios de 1923, 1924 e 1925.

São tambem convidados a comparecer á mesma sessão os clubs e amadores que tenham premios a receber, referentes aos annos acima mencionados, devendo os mesmos clubs se fazerem representar por pessoas devidamente credenciada para tal fim.

São os seguintes, os clubs e amadores que tem premios a receber: C. R. Vasco da Gama, Villa Isabel, America, Carioca, Mangueira, São Christovão, Hellenico, Fidalgo, Independencia, São Paulo-Rio, Flamengo, Bomsuccesso, Engenho de Dentro, Metropolitano, Modesto e Americano.

Srs.: Ricardo Pernambuco, A. Vernon Hayne, Ronaldo Guimarães, Alberto Lage, Renato Rocha Miranda, Aroldo Borges Leitão, Elysio Pimenta de Mello Passos, Carlos da Gama Cruz, Gil de Souza, Erico Falcão, José Trindade Jardim, Ortinio da Costa Guimarães, Carlos Girardin, Hugo Fortes, Julio Perisse, João Macedo, Dilermando de Assis, Fernando Vigarano, Otto Mehr, Dagoberto G. Gomes, Orlando Soares, Euzebio F. Maximo, José Muzzi, Ignacio L. Daher, Hugo D. Hamann, Antenor R. Dutra, Ernani Sucupira, Jayme Santos, Alvaro A. Salles, Ernani Fiori, J. A. Fernandes, Floriano Magalhães, Manoel dos Santos Baptista, Custavo de Medeiros Pontes, Dunshes Soares de Castro, Jorge Vairão, Delio Murcia Amat, Antonio Joaquim Machado, Philippe Brunner, Manoel Tavares Allemand, Ceferino Griffo, Nuno Lima, Pedro Bueno Helleno, Carlos Americo dos Reis, Bernardo Piquet Carneiro Filho, Hermogenes da Fonseca, Armando Miranda, Carlos Coutinho, Sebastião Dutra Henriques, Aristides Leite Penteado, Henrique Pieper Junior, Waldemar Barbosa, Vicente dos Santos, Manoel de Mendonça Virgolino, Carlos Woebsken, João Bueno Prolmann, Carlos Woebsken, Armando Gomes Vianna, José Augusto Santos Silva e Sydney R. Soares.

Nota — Deixa de figurar nesta relação o Fluminense por já ter recebido os respectivos premios, por solicitação.

CAMPEONATO COLLEGIAL DE FOOTBALL

Acha-se o C. R. Flamengo empenhado em solucionar um ligeiro incidente surgido na parte final do Campeonato Collegial de Football, afim de fazer realizar o match decisivo entre os campeões das zonas Norte e Sul, e possivelmente um encontro com o campeão paulista, cuja resposta favoravel da Liga de Amadores de Football já se encontra em sua secretaria.

ASSOCIAÇÃO DE CHRONISTAS DESPORTIVOS

A commissão de desportos terrestres, communica, por nosso intermedio, aos concorrentes das taças America e A. C. D., que os palpites para o jogo de domingo proximo entre o C. R. Flamengo x São Christovão A. C., ficam valendo os já dados anteriormente.

S. C. COLOSSO x S. C. SANTA LUZIA

Realiza-se domingo proximo, ás 10 horas da manhã, no campo do S. C. Santa Luzia, um match amistoso entre esse club e o S. C. Colosso.

O team do Colosso — Néco; Luiz, Camarão I; José, Geraldo, Julio; Raul, Luiz II, Leiteiro, Camarão II, Franq.

Reservas — Augusto, Vicente.

O CONSELHO DO FLAMENGO

De accordo com artigo 24 dos Estatutos foram convocados os membros do conselho deliberativo do C. R. Flamengo para se reunirem (1ª convocação), no dia 20 do corrente, ás 8 horas, na séde terrestre do Club, á rua Paysandu' n. 267, afim de tratarem da seguinte Ordem do dia:

Autorisação para operação financeira superior a 10:000$000.

O HELLENICO TEM NOVA SE'DE

A directoria do conhecido club do Rio Comprido acaba de installar-se no confortavel predio da rua do Mattoso n. 210 — sobrado — onde estão funccionando as diversas secções do Hellenico.

Para o dia 4 de dezembro os hellenicos, tendo á frente Aluizio Marinho, Cladatono Sampaio, Nerio Corrão e outros estão organizando um baile.

A organização quer interna quer externa da séde do Hellenico apresentará nesse dia uma verdadeira novidade pois, é copiada do estylo americano. Para maior brilhantismo o jazz-band do Batalhão Naval animará as dansas.

Os associados do Hellenico que desejarem comparecer a festa deve deixar seus nomes na secretaria.

O FESTIVAL DO RUDOLPH VALENTINO

Realizando-se domingo este festival, o director do combinado Far-West pede o comparecimento de todos os jogadores abaixo escalados, ás 8 1|2 horas, na séde social para se uniformizarem e seguirem para o campo do Syrio Libanez A. C.: Antonio, Aurelio, Goz, Paulista, Pereira, Nilo, Jorge, Nelson, Durval, João, Onaldo. Reservas: Antonio, Gaby, Avelino e Juquinha.

MANGUEIRA F. C. x MOINHO INGLEZ F. C.

Realizou-se domingo, na cidade de Quissamã, E. do Rio, o match entre o Moinho Inglez, aqui do Rio, e o Mangueira F. C., veterano club local.

A partida, muito movimentada, terminou no primeiro half-time com a vantagem do Mangueira por 1x0. No 2º, o Moinho Inglez fez um goal, o match terminou com o empate de 1x1.

Os jogadores cariocas foram muito festejados na cidade fluminense, regressando ao Rio depois de festiva estadia em Quissamã.

ATHLETISMO

UMA FESTA NO TIRO DE GUERRA 249

Para solennisar a cerimonia da entrega das cadernetas dos novos reservistas, o Tiro de Guerra 249, vae effectuar varias festas, hoje, em sua séde, á rua Candido Benicio.

Constando de uma parte social e outra sportiva, essa ultima será executada de accordo com o seguinte programma:

Demonstração de cultura civica por 3.000 alumnos.

1ª prova — Corrida rasa, 50 metros, meninas.
2ª prova — Corrida com 100 metros, meninos.
3ª prova — Corrida de estafetas com braçadeiras.
4ª prova — Miss ball.
5ª prova — Bola americana.
6ª prova — A pega do porco.

3ª parte

7ª prova — Corrida de estafetas entre adestrada equipe da Cia. Carros de Combate e Tiro 249.
8ª prova — Cabo de guerra entre novos veteranos da Cia. Carros de Combate.
9ª prova — Cabo de guera entre equipes do R. Naval.
10ª prova — Corrida de estafetas.
11ª prova — Corrida de saccos.
12ª prova — Corrida de obstaculos, surpreza.
13ª prova — Pescaria entre moças e rapazes.
14ª prova — Match de foot ball entre Combinado Verde e Branco e Victor Parames F. Club.

Volley-ball

PARA O JOGO RIVER x HELLENICO

Realizando-se hoje, o jogo do campeonato acima, o director sportivo do Hellenico pede o comparecimento dos amadores abaixo ás 6 1|2 na séde, afim de seguirem para o campo do River, na Piedade:

1º quadro: — Zezinho, Flavio, Araçá, Victrola, Bébé e Iglezias.

2º quadro: — Zézé, Ortinio, Antoninho, N. Oliveira, Jorge, Thomé, E. Dutra, Ocagranies, etc.

OS JOGOS DE HOJE

No campeonato de volley ball serão disputados hoje os matchs abaixo:

Série A

Everest x Vasco — Campo: do S. C. Mangueira á rua Dezembargador Izidro; juiz: Guilherme Pastor, do Bangu' A. C.: representante: Oriel Rivas, do River F. C.

River x Hellenico — Campo: do River F. C., á rua João Pinheiro, na Piedade; juiz: João Klawa, do S. C. Mangueira representante: Jacomo Guimarães Bonavita, do S. C. Everest.

Bangu' x S. Christovão — Campo: do Bangu' A. C., na estação de Bangu'o juiz: José Felix da Cunha Menezes, do Botafogo F. C.; representante: Renato Guimarães, do River F. C.

Série B

Flamengo x Fluminense — Campo: do C. R. Flamengo, á rua Paysandu'; juiz Alfredo Silva, do Botafogo F. C.; representante: Waldemar Cocchiarale, do Villa Isabel F. C.

Andarahy x Tijuca — Campo: do Andarahy A. C., á rua Prefeito Serzedello; juiz: Elias José Gazes, do Bangu' A. C.; representante: Waldemiro Caetano Valle, do S. C. Mangueira.

America x Brasil — Campo: do America F. C., á rua dr. Campos Salles; juiz: Joaquim Machado da Costa, do Villa Isabel F. C.; representante: Carlos Octaviano Velho, do Fluminense F. C.

REMO

UMA FESTA SOCIAL NO BOQUEIRÃO

No proximo domingo, nos salões do Club Gymnastico Portuguez, será realizada a vesperal dansante do Club de Regatas Boqueirão do Passeio, das 5, 10 horas.

A directoria do club, previne, que a entrada se fará com o recibo do mez corrente, podendo cada associado fazer-se acompanhar de pessoas de sua familia como sejam: mãe, esposa e irmãs solteiras.

NATAÇÃO

GRUPO DE REGATAS GRAGOATA'

Em virtude dos proximos concursos aquaticos e campeonato do Rio de Janeiro de Water Polo, patrocinados pela Federação do Remo, a directoria do Grupo de Regatas Gragoatá convida os nadadores e water polo players desta entidade esportiva a comparecerem todas as manhãs ás 6 horas na sua séde social para os respectivos treinos individuaes e de conjuncto.

Avisa, outrosim, que fará realizar rigoroso torneio interno de water polo, distribuindo medalhas ao team vencedor.

Basketball

O CAMPEONATO COLLEGIAL

Cumprindo o programma estabelecido ha mezes, e embora, retardado por motivos independentes de sua vontade, o Club de Regatas do Flamengo realizará amanhã, sabbado, 20 do corente, o primeiro jogo de disputa do campeonato collegial de bastel ball, ao qual estão somente inscriptos os collegios Pedro II e Rezende.

O titulo de campeão do primeiro campeonato escolar desse sport, caberá á equipe concurrente que vencer dois dos tres matchs que serão realizados amanhã, domingo e segunda feira, os quaes obdecerão ao seguinte horario: 1º. jogo, ás 4 horas da tarde; 2º. jogo, ás 9.30 da manhã; e 3º. jogo ás 4 horas da tarde.

A direcção do C. R. Flamengo, solicita o comparecimento dos quadros disputantes, meia hora antes do jogo, em campo.

WATER-POLO

C. R. BOQUEIRÃO DO PASSEIO

Acham-se abertas na secretaria do club, as inscripções para a disputa do torneio acima, até o proximo dia 30 do corrente.

Realiza-se na proxima quarta-feira, 24 do corrente, a reunião dos capitães do quadro disputantes para approvação da tabella, pedindo o director de sports terrestres o comparecimento dos capitães ás 8 horas da noite na secretaria do club.

YACHTING

AUDAX CLUB

O senhor Oswaldo Lynch, director technico do Audax Club, solicita o comparecimento de todos os remadores, ás 12 horas precisas do dia 21 na séde da Carioca F. C., á rua Jardim Botanico n. 400, e bem assim os srs. Agenor Jasillo, Thomé Braga, Alberto Barbosa, Pedro Maury e dr. Alberto Vieira Souto.

A REGATA REGIONAL DE DOMINGO — AUDAX CLUB

O 1º. secretario da Liga Nautica, chama a attenção aos remadores para o dispositivo do codigo de regatas, artigo 164.

O sr. Oswaldo Lynch, director technico do Audax Club, pede a todos os remadores, inscriptos para regata de 21, a gentileza de comparecerem, uniformisados ás 12 horas, na séde do Carioca F. Club, á rua Jardim Botanico numero 460 gentilmente cedido pela sua actual directoria.

A recepção á imprensa e photographos será no mesmo local, ás 3 horas.

"Folha da Manhã" e "Folha da Noite"

Diarios independentes, de grande circulação, na capital e no interior de S. Paulo.

Para assignaturas e publicações, dirigir-se á succursal, largo da Carioca n. 13, primeiro andar, das 2 ás 5 horas da tarde. (6773)

CENTRAL DO BRASIL

O director, dr. Carvalho Araujo, dirigiu ao sr. Mario Bello, ajudante de divisão, o seguinte officio:

"No momento de afastar-me da direcção desta Estrada, quero cumprir o agradavel dever de deixar aqui consignado todo o meu reconhecimento pelos reaes e prestigiosos serviços que prestastes á minha administração, maxime durante o periodo em que exercestes as funcções de consultor technico da directoria, cargo no qual, confirmando os conceitos de que já gozaveis, destes as mais inilludiveis provas de nossa honestidade, intelligencia, capacidade de trabalho e absoluta lealdade."

— A estação D. Pedro II, forneceu hontem, por conta dos diversos Ministerios e outras repartições publicas, 80 passagens, sendo 32 de ida, 36 de ida e volta e 12 para immigrantes.

O director, attendendo ás conveniencias do serviço, resolveu [illegible] "Galdino Rocha".

O engenheiro Galdino Rocha, tem sido muito cumprimentado por esse motivo.

— Despachos da directoria:

Maria Milano da Silva, Luiza Gomes da Luz, Lydia Cuaresma Pereira, José Gualberto da Cruz Alves, Gracinda Malheiros de Almeida Magina, Gerlinda Alves das Virgens, C. Pollo, Cecilia Telles da Silva, pedindo certidão — Certifique-se; Almerinda Teixeira Nunes, Vitalina Ribeiro da Silva, pedindo pagamento — Deferido; Guia Ferreira & Athayde, Affonso Vizeu & Cia., pedindo restituição de documentos — Restitua-se, mediante recibo; Cia. de Transporte e Carruagens, pedindo restituição de importancia de 20$000; Wilson, Sons & Cia., Ltd., pedindo indemnisação — Apresentem reclamação em impresso apropriado; J. Goulart Machado & Cia., Ltd., pedindo restituição de excesso de imposto — Dirijam-se á Secretaria das Finanças do Estado de Minas Geraes; Falci & Cia., pedindo restituição de excesso de frete — Restitua-se a importancia de 90$000, de accordo com a informação; Maria Francelina, pedindo restituição de saldo de leilão — Idem, a importancia de 27$200, de accordo com a informação; Irineu Moreira da Silva, pedindo licença — Abonem-se 60 dias, de accordo com o art. 159 do Regulamento; Henrique José Gonçalves, pedindo baixa de fiança — Dê-se baixa a fiança; Arthur Alves, propondo compra de cascalho; Alvaro M. S. de Leão, propondo permuta de material; Antonio de Campos, pedindo readmissão — Não convem; Vicente Silva, Onofre dos Santos, José Martins, Jos Agostinho dos Santos, Joaquim Sant'Anna, João Faustino, Francisco Nuno de Oliveira, Claudionor Villarinho, Arlindo Fernandes Godinho, idem, idem; Arlindo Rocha, pedindo collocação — Não ha vaga; Severiano Macedo Mardim, Armando Emilio Schennes, Manoel Martins, Frederico Martins, Domingos Gonçalves, Carlos Cavalcanti de Mello Gomes, José Raymundo Teixeira, Romualdo Mattoso de Carvalho, idem, idem; Pedro Scicilliano, pedindo permissão para installar duas cadeiras de engraxate na estação de Bello Horisonte; Lindonaria Ferreira Moreira, pedindo permissão para installar um balcão pedindo restituição de importancia; Celso Arthur de Oliveira Rodrigues, na plataforma da estação de Austin, destinada a venda de café, doces, etc., Vicente Sant'Anna — Indeferido; Rosalvo Cintra Vidal, pedindo collocação — Só por concurso poderá o requerente ser attendido; Cia. de Madeiras Nacionaes, S|A., pedindo prorogação de prazo para entrega de caderneta; Cedo despacho — Recorram ao exm. sr. ministro da Viação; Casa Mercedes Ltd., pedindo entrega de volume — Attendida mediante pagamento das respectivas despezas; J. Ayres Baptista, propondo compra de escalas de carvão — Acceito pelo preço da ultima concurrencia (anno passado); José Fiuza, pedindo readmissão — Attendido, em vista das informações; Nestor Manoel Ferreira, pedindo andamento de processos — A' vista do que informa a Secretaria o requerente não tem direito do que pede; Carlos de Araujo & Cia., pedindo relevação de multa — Cabe nos desinteressados e não aos remettentes fazer a reclamação; Mayrink Veiga & Cia., pedindo entrega de material — A' vista da informação da sub-directoria da 1ª divisão, não ha que deferir; Cia. de Armazens Geraes dos Estados de Minas e Rio, pedindo certidão; Fritz Haring & Cia., propondo fornecimento de material — Compareçam á Secretaria. Antonio Gomes da Silva, apresentando proposta — Attendido nas condições estipuladas pela Secretaria, neste processo; Domingos Cesario — Attendido.

— Os funccionarios do Movimento, 1ª divisão, offereceram hontem, ao dr. Romero Zander, ex-chefe, uma caneta de ouro.

Pequenos accidentes na Central

No kilometro 942, da linha do Centro, proximo á estação de Corintho, descarrilou o trem de lastro 192, interrompendo a linha durante varias horas. Não houve desastre pessoal nem prejuizos materiaes.

Devido a demora de manobras, na linha 2, dos trens de suburbios da bitola larga, os trens dessa linha, hontem, de manhã tiveram os seus horarios grandemente alterados. O trem C 18, com uma composição de varios carros foi o causador dessa irregularidade.

Ferido a pedrada

No campo de S. Christovão, hontem, pela manhã, foi aggredido a pedrada, o motorista Aldamiro Sodré Coelho, residente á rua Mariz e Barros n. 391, que recebeu um ferimento na região frontal.

Soccorrido pela Assistencia, Aldamiro retirou-se para sua casa.

A policia do 10º districto, não teve conhecimento do facto.

ODEON

Mais uma gloria com

Segunda-feira DIA 22

VICTOR HUGO NA SUA MAIOR OBRA

"LES MISERABLES"

A ALMA SOFFREDORA DA HUMANIDADE

PELA INJUSTIÇA DA PROPRIA HUMANIDADE

PROGRAMMA SERRADOR

JEAN VALJEAN — Gabrie Gabrio

Fantine — COSETTE — Sandra Miiovanoff

ACADEMIAS & ESCOLAS

As provas escriptas

Hoje, ás 12 horas ha uma reunião dos estudantes de medicina no Instituto Anatomico, á praia de Santa Luzia, para tratar da Dispensa das provas escriptas.

A 1ª época na Escola Polytechnica

Na ultima reunião da Congregação da Escola Polytechnica, foram eleitas as commissões examinadoras para a 1ª época e distribuidas as diversas provas a se realizarem, como se vê abaixo:

PROVAS ESCRIPTAS

Dia 1º — Segunda feira — Salculo — Topographia — Astronomia — Resistencia — Architectura Physica Industrial.

Dia 3 — Sexta feira — Descriptiva — Mecanica Racional — Mecanica applicada — Construcção — Machinas — Botanica e Zoologia.

Dia 6 — Segunda feira — Chimica inorganica — Estatistica — Hydraulica — Portos de mar — Chimica Organica — Chimica Industrial.

Dia 7 — Terça feira — Geologia — Estradas — Electrotechnica — Electricidade Industrial — Physica Experimental.

Dia 8 — Quarta feira — Metallurgia — Mecanica Industrial.

Dia 9 — Quinta feira — Provas oraes.

COMMISSÕES EXAMINADORAS

Calculo:
Amaral — Sodré da Gama e Werneck Machado.

Descriptiva:
Henrique Costa — Caetano de Oliveira — Novaes.

Mecanica Racional:
Sodré da Gama — Castilho — Lelio Gam..

Physica Experimental — Dulcidio — Morize — Murtinho.

Topographia e Astronomia:
Cantanhedo — Allyrio — Amoroso Costa.

Chimica Inorganica — Lohmann — Sá Lessa e Henninger.

Mecanica Applicada — Iddio Leal — Roxo — Castilho.

Machinas:
Iddio Leal — Kulnig — Abrahão Izecksohn.

Mecanica Industrial:
Villiot — B. Roxo — Iddio Leal.

Estatistica e Economia Politica:
Moscoso — Aarão Reis — Novaes.

Geologia:
Lima e Silva — Backeuser — O. Leonardos.

Resistencia:
Milton Fontenelle — B. Roxo — Domingos Cunha.

Construcção:
Domingos Cunha — B. Roxo — Felippe Reis.

Metallurgia:
Labouriau — Ruy — Paes Leme.

Estradas:
J. Monteiro — Barbosa Oliveira — Henninger.

Hydraulica:
Barbosa Oliveira — Eurico Oliveira — João Felippe.

Architectura:
Domingos Cunha — Chagas Doria — Ribeiro da Cunha.

Electrotechnica e Electricidade Industrial:
Pantoja — Murtinho — R. Marinho.

Chimica Organica:
Luciano Koeler — Mario Britto — Henninger.

Chimica Industrial:
Sá Lessa — Henninger — Porto Carreiro.

Botanica e Zoologia:
Paes Leme — Lima e Silva — João Pizarro.

Physica Industrial:
Dulcidio — Cyro Costa — Murtinho.

Portos de Mar:
M. Joppert — Barbosa Oliveira — Aarão Reis.

Desenho de Ornatos:
Bustamante — Raul Santos — Ribeiro da Cunha.

Desenho Topographico — Cantanhede — Ribeiro de Almeida — Vianna da Silva.

Desenho Cartographico:
Ribeiro da Cunha — Bustamante — Cancio Povoa.

Desenho de Estados:
Jeronymo — Vianna da Silva — Bustamante.

Desenho de Architectura:
Chagas Doria — Ribeiro da Cunha — Raul Santos.

Desenho de Machinas:
Iddio Leal — Graça Couto — Villiot.

Desenho de Aguadas:
Bustamante — Raul Santos — Ribeiro da Cunha.

Faculdade de Medicina

Convidam-se os alumnos da 5ª série do curso medico que não conseguiram obter o numero de frequencias exigido na cadeira de clinica pediatrica, a comparecerem no Hospital S. Francisco de Assis, amanhã, sabbado, ás 9 horas da manhã, afim de defenderem seus interesses, já bem encaminhados.

Doutorandos de 1916

São convidados os medicos de 1916 para uma reunião previa no Pavilhão de Observações do Pavilhão U. de Alienados, quarta-feira, 24 do corrente, ás 10 horas.

Nesta reunião será organisado o programma de commemoração que será feita pelo primeiro decenio da formatura, a se realizar em dezembro proximo.

Informações com os drs.: Adauto Botelho, rua General Polydoro n. 104; Auzier Bentes, rua Dois de Dezembro, 22 e Gilberto de Moura Costa, rua Senador Vergueiro, 51.

Faculdade de Direito

As inscripções para os exames de 1ª época na Faculdade de Direito da Universidade do Rio de Janeiro termina no dia 25 do corrente.

No expediente da Secretaria da Faculdade é das 3 1|2 ás 5 horas da tarde.

Iniciam-se: 5º anno e 1º anno no dia 27, ás 3 1|2 horas, e 2º, 3º e 4º annos dia 4 de dezembro, ás 3 1|2 horas da tarde.

Convite a quint'annistas de medicina

Convidam-se os alumnos da 5ª serie do curso medico que não conseguirem obter o numero de frequencias exigido na cadeira de Clinica Pedriatica, a comparecerem no Hospital de S. Francisco de Assis, amanhã, sabbado, 20, ás 9 horas, afim de defenderem os seus interesses, já bem encaminhados.

Escola Nacional de Bellas-Artes

Terá inicio, amanhã, ás 9 horas, o concurso de Estatuaria, devendo comparecer a senhorita Maria Helena Pinto do Amaral, unica candidata inscripta.

Preso em flagrante quando furtava

O guarda civil n. 542, prendeu em flagrante, hontem, na rua Buenos Aires, o conhecido ladrão Galdino de Siqueira que tambem diz chamar-se Manoel dos Santos, quando furtava duas peças de chita, da casa commercial estabelecida á Praça da Republica n. 74.

Conduzido para a delegacia do 4º districto, foi o preso removido, pelo commissario Araripe, para o districto da culpa, que é o 14º districto, com as fazendas subtrahidas e apprehendidas.

No 14º districto foi o larapio autoado e recolhido ao xadrez.

Uma sexagenaria aggredida a páo

Devido a uma questão de visinhança, na estação de Costa Barros, da Linha Auxiliar, Maria Elisa, de 17 annos de idade, filha de Galdina Pinto Dias, aggredio a páo a sexagenaria Eva Maria da Conceição, viuva, de côr preta, ferindo-a na cabeça.

A victima, depois de soccorrida pela Assistencia do Meyer procurou a policia do 23º. districto, onde apresentou queixa.

CHEGOU PARA O ZOOLOGICO UMA GIGANTESTA "SUCURI"

Chegada ha dias de Campo Grande, a mais prospera e adiantada cidade de Matto Grosso, acha-se desde hontem em exposição no Jardim Zoologico, uma gigantesca "Sucuri", (Eunectes murinus) capturada nas margens do Tabôco, no municipio de Aquidauana, graças á tenacidade do sr. Ignacio Augusto Nascimento, que tem sido o fornecedor dos mais notaveis exemplares de ophidios ao nosso Zoologico. Desta feita o sr. Nascimento conseguiu o record de captura da serpente mais volumosa, pois que a recem-chegada pesa 160 kilos tendo de comprimento 35 palmos; não ha noticia de ter sido capturada viva nenhuma serpente deste porte.

A primeira gigantesca sucuri, aqui exhibida ha cerca de tres annos e que causou extraordinaria sensação, pesava 112 kilos; a actual pesa mais 48 kilos... apenas.

E' lastimavel que a vida dessas grandes cobras, seja precaria no captiveiro; ellas não resistem mais de 2 ou 3 mezes.

J. hontem, a concorrencia ao Zoologico foi avultadissima; restabelece-se a romaria de ha tres annos.

O sr. Nascimento trouxe varios outros animaes, entre os quaes, uma anta (tapirus americanus) domesticada e um soberbo exemplar de Arara toda azul (Sittace hyacinthina) de extraordinaria belleza.

COM UMA BARRA DE FERRO

No botequim da rua Uruguay n. 264, foi aggredido com uma barra de ferro pelo seu proprietario, Abilio Cardoso, o mecanico, Antonio Corrêa da Cruz, morador á rua Araujo Leitão n. 51.

Muito machucado no rosto e na cabeça, a victima teve os soccorros da Assistencia Municipal e o commissario Leon, do 16º. districto prendeu o botiquineiro, que declarou ter o ferido se negado a pagar a despeza que fizéra em seu estabelecimento.

Um assumpto commercial provoca uma queixa á policia

A's autoridades policiaes do 1º. districto, Walter Portella, da firma Oliveira Bastos & Compª., á rua do Ouvidor numero 161, queixou-se de que, no dia 5 do corrente, foi Julio dos Santos, gerente de M. Marques da Nova & Comp. estabelecidos á rua Visconde de Itauna numero 94, que comprou 30 saccos de sal grosso e 10 saccos pequenos de sal fino, no valor de 474$ cujo pagamento ficou de effectuar no dia seguinte.

O que alliás, não fez a firma compradora, allegando não ter recebido a mercadoria.

Vae ser aberto inquerito sobre o caso, embora se trate de assumpto la competencia da justiça local.

MATOU O CUNHADO BIGAMO

Bello Horizonte, 18 (Do Correspondente) — As populações de Pirapora e Curvello estão abaladas pelo crime praticado na primeira daquellas cidade pelo sr. Cicero Vianna Marques, residente no segundo.

Residia em Curvello, em companhia de seu pae e irmão Cicero a senhorita Dias que casou ha 8 dias com o engenheiro agronomo Luiz François Charlet, embarcando o casal em viagem de nupcias para Pirapora de onde seguiram para Januaria.

Cicero, irmão de Dina, recebeu carta de pessoa ahi residente, informando ser Luiz casado nessa capital.

Participando a seu pae, declarou que ia embarcar para Pirapora afim de matar o cunhado, o que foi approvado pelo pae.

Chegando a Pirapora, Cicero dirigiu-se ao Hotel Internacional, onde estava o casal.

Ao chegar a entrada do Hotel Luiz François, saia.

Cicero mostrou-lhe o retrato da primeira mulher e em seguida descarregou o revolver sobre o cunhado.

Em seguida tomou um automovel, embarcando para Curvello sem intervenção do delegado conhecedor do crime.

O crime continua a impresionar Curvelo.

Colhida por um bonde

Na rua Buenos Aires, em frente ao n. 289, pelas 3 horas do dia de hontem, um bonde da linha do Engenho de Dentro, dirigido pelo motorneiro regulamento n. 3.891, José Joaquim de Almeida, apanhou Anna Lopes, de 80 annos de edade, residente á rua e numero já referidos, atirando-o ao sólo.

Na quéda, a infeliz Anna, recebeu diversas escoriações no rosto.

O motorneiro foi conduzido á delegacia do 4º districto, pelos guardas civis ns. 949 e 832 e depois de prestar as devidas declarações ao commissario Araripe, retirou-se em paz.

A victima teve os soccorros da Assistencia.

O major Tupper ainda não compareceu

O chefe da IV circumscripção de recrutamento convida por nosso intermedio, a comparecer á séde daquella repartição, no quartel-general do Exercito, a objecto de serviço, o major reformado Raul Tupper.

A CAMPANHA CONTRA A FALSA MENDICANCIA

Teve novo surto, com a prisão de varios pedintes

Um dos bons serviços prestados pelo sr. Carlos Costa, quando esteve á frente da policia, foi a campanha contra os presos mendigos, tendo instituido a Fundação Affonso Penna, benemerita instituição a que serão recolhidos os que realmente tiverem necessidade de recorrer á caridade publica.

Com a ascensão do novo chefe de policia pensou-se que a campanha soffreria solução de continuidade. Nada disso! Ella foi hontem recomeçada, com detenção de varios pedidos.

O delegado Attila Neves, encarregado de dirigir esse serviço, determinou a saida de uma turma pelas ruas da cidade, a qual prendeu os seguintes mendigos que esmolavam: Anna Rosa, de 69 annos, viuva; Maria Aldeida, portugueza, de 90 annos; Wenceslão Gonçalves, 21 annos, brasileiro; Carlos Jorge, syrio, de 40 annos e que foram apresentados na delegacia do 3º districto, sendo remettidos á chefatura de policia.

Vindo dos portos do Extremo Oriente, o "Hawai Marú" trouxe mais uma leva de immigrantes nipponicos

Procedente de Kabe e escalas por outros portos lançou ferros na Guanabara, durante amanhã de hontem o "Hawai Maru'" que se destina ao Rio da Prata.

O paquete japonez não conduz muitos passageiros para Buenos Aires e transportou para o Rio para mais de 400 immigrantes nipponicos, que vão para São Paulo.

Esses immigrantes foram desembarcados e conduzidos para a ilha das Flores, onde permanecerão alguns dias em observação e serão depois embarcados para aquelle Estado por terra.

Durante a viagem falleceram a bordo do "Hawai Maru'" dois passageiros, que faziam parte da leva de immigrantes.

Entre os passageiros aqui desembarcados figura o diplomata chinez Han Sen-Chá.

Chegou e uma hora depois morreu

Embora tivesse a apparencia de um homem que gozava perfeita saude, assim não succedia com Jorge Avellar, de 62 annos de idade, chegado de Tres Corações do Rio Verde e hospede do Hotel Globo, á rua dos Andradas, e isso somente por uma hora, pois uma vez no quarto que lhe deram, o de n. 151 e naquelle espaço de tempo, falleceu instantaneamente accomettido de uma syncope.

O gerente do hotel, communicou o facto a policia do 3º. districto, tendo ido ao local o commissario de dia, que arrecadou papeis, objectos e a importancia de 921$000, em dinheiro, pertencentes ao fallecido.

O cadaver de Avellar foi removido com guia da policia, para o necroterio do Instituto Medico Legal.

COPACABANA CASINO-THEATRO

Todos os dias um film novo

HOJE — Sexta-feira — HOJE

NA TÉLA, A'S 21 1|2 HORAS

VELOZ COMO O VENTO

6 partes da "Brasil America"

Poltronas, 2$000 — Camarotes, 10$000.

Diner e Souper dansants todas as noites. — Aos sabbados só é permittida a entrada no restaurante de smoking ou casaca e ás pessoas que tiverem mesas reservadas.

Aos domingos e feriados haverá "matinée" ás 3 horas da tarde e aperitif-dansant das 17 ás 19 horas.

Cine Theatro AMERICANO

Tel. Ipanema 622

Hoje — Hoje

A super visão de Cecil B. De Mille com LEATRICE JOY

Canção nupcial

ELEANOR BORDMAN, em

A Dansa dos Amores

E uma comica em 2 actos

(B 3422)

Cine Theatro Modelo

R. 24 de Maio 287|9 E. Riachuelo

HOJE —x— HOJE

PROGRAMMA COLOSSO

1º Film

Richard Dix ao lado de Lois Wilson na super-producção em 8 actos

Vamo-nos Casar

2º Film

MAIS DINHEIRO MENOS TRABALHO

Super-producção Fox em 6 actos

Sabbado — A DANSA DOS AMORES, em 9 actos

Dia 25: Rodolpho Valentino, em —x— A AGUIA —x—

(B 1530)

Theatro Carlos Gomes

(Propriedade da Empresa Paschoal Segreto)

::::: EMPREZA M. PINTO :::::

HOJE — 7 3|4 e 9 3|4 — HOJE

Margarida Max,

sua Grande Companhia e a empresa M. PINTO proseguem na sua serie magnifica de triumphos

com as representações da victoriosa revista

SOL NASCENTE

(3424)

Theatro Casino

RA-TA-PLAN!

Todas as noites

A's 8 e ás 10 horas

MISSANGAS

A triumphadora revista de MAX MIX e HECKEL TAVARES

Bilhetes no Lyrico até 6 horas e no Casino a qualquer hora

(B 2945)

HOJE

AMANHÃ — TODAS AS NOITES

— A's 8 3|4 —

— NO —

PALACIO THEATRO

As Pilulas de Hercules

Genero livre — Impropria para menores

A SEGUIR — A SEGUIR

A LUVA BRANCA

POLTRONA, 6$000 — DOMINGO - MATINÉE ÁS 2 3|4.

Secção Automobilistica

O RECORD DA HORA

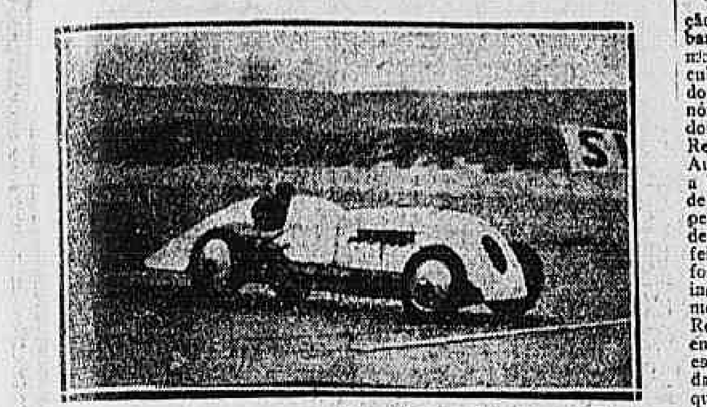

O famoso sportsman inglez J. Parry Thomas, na vespera da abertura da exposição de automoveis de Londres, bateu o record mundial da hora, tendo percorrido nesse tempo a distancia de 196 kilometros, no seu carro especial Leyland-Thomas, que a nossa gravura representa.

O antigo record pertencia a Ortmans que, num Panhard 35 CV, de oito cylindros, fizera, em uma hora, 193,5 km.

O REGRESSO DA BANDEIRA WASHINGTON LUIS

Sua partida, hontem, da séde do Automovel Club do Brasil ás 4,20 minutos da manhã

Conforme estava annunciado, partiu da séde do Automovel Club do Brasil, ás 4,20 minutos de hontem, a Bandeira Washington Luis, que veiu assistir á posse do presidente da Republica.

A brilhante e valorosa comitiva automobilistica, que foi grandemente homenageada pela sociedade carioca e pelo Automovel Club do Brasil, recebeu ainda hontem á hora do seu regresso, expressivas manifestações desta instituição, em cuja séde á rua do Passeio, lhe foram offerecidos café e biscoitos.

Nessa occasião, representando a directoria do Automovel Club do Brasil, da qual é membro, o coronel Fridolino Cardoso pronunciou eloquente discurso de saudação aos bandeirantes, interpretando dest'arte os sentimentos dos demais directores.

Foi a seguinte a oração do referido clubman:

"Srs. representantes da Associação de Estradas de Rodagem, srs. bandeirantes paulistas. — Neste momento em que, retornando ao culto, opulento e progressista Estado de S. Paulo, vos despedir de nós e desta mui grande e encantadora metropole, séde do governo da Republica, eu, membro director do Automovel Club do Brasil cabe-me a honra insigne de vos dar em nome de sua directoria, o adeus de despedida, adeus de despedida da Bandeira Washington Luis. O vosso feito realizado nas condições em que foi, vencendo muito serias e quasi insuperaveis difficuldades, em homenagem ao supremo magistrado da Republica que ora nos governa, e em quem pomos as mais lisonjeiras esperanças, podeis crer, é do genero daquellas que se não esquecem, porque impressionando custosamente o espirito, levantam bem alto o nome dos que o praticam, feitos dessa ordem não partem senão de peitos valorosos, não procedem senão de homens de caracter, que são os que sabem ter vontade. Assim, apresentando-vos os cumprimentos de despedida, com a segurança de que vós nos soubestes captivar, fazendo jús á nossa estima e admiração, ao nosso respeito e consideração, fazemos votos ao bom Deus para que vos conduza aos vossos lares, ao seio de vossa familia em paz e salvamento, e sob sua egide, vos conserve na existencia, honrando dest'arte a raça pelas energias de que daes mostras e á patria pela confiança que inspiraes. Marcastes um feito a mais no grande livro da vossa vida, e nós registando-o com satisfação e os applausos mais sinceros e calorosos esperamos que a patria vos não esqueça e pedimos ao Senhor Deus vos dispense e aos vossos, suas charismas e suas graças mais salutares. Boa viagem."

Abafadas as ultimas palavras do orador por uma calorosa salva de palmas falou em agradecimento, o dr. Americo Netto, director da Associação de Estradas de Rodagem e um dos chefes da Bandeira, que, em nome de seus companheiros, manifestou a gratidão de todos ás homenagens de carinho e apreço com que os cumulou o Automovel Club do Brasil.

Proseguindo, o orador accentuou que eram os bandeirantes que saiam captivos do Rio de Janeiro; captivos das reiteradas provas de amizade e apreço do Automovel Club, ao qual, dagora por deante, mais do que nunca, se achava irmanada á Associação de Estradas de Rodagem. . . . .

Trocaram-se em seguida significativos abraços entre os presentes expandido-se nestas manifestações cordeaes as proprias senhoras e senhoritas que tomaram parte no brilhante emprehendimento sportivo e civico, que tanto realce emprestou á posse presidencial.

A directoria do Automovel Club do Brasil mimoseou nos cinco filhinhos do bandeirante sr. Gedofredo Vianna com interessantes brinquedos.

GARAGE

Acceita-se caminhões em estadias ao preço de 60$ mensaes. Rua General Canabarro nº 25 — Tel. V. 4996. (B 3.14)

EM PROL DA FUNDAÇÃO DA ASSOCIAÇÃO FLUMINENSE DE ESTRADAS DE RODAGEM

As pessoas que se interessam pelo desenvolvimento rodoviario do Estado do Rio e quizerem cooperar na fundação da A. F. E. R., poderão mandar a sua adhesão, ao engenheiro Alvaro Moitinho, na Secretaria de Obras Publicas, em Nictheroy.

Este emprehendimento vem preencher uma lacuna, pois a falta de uma sociedade que propugnasse pelo desenvolvimento rodoviario do Estado do Rio deu em resultado o máo estado de suas estradas, posto em evidencia pelas queixas dos automobilistas da Bandeira Washington Luis.

O auxilio do tractor á construcção de estradas de rodagem

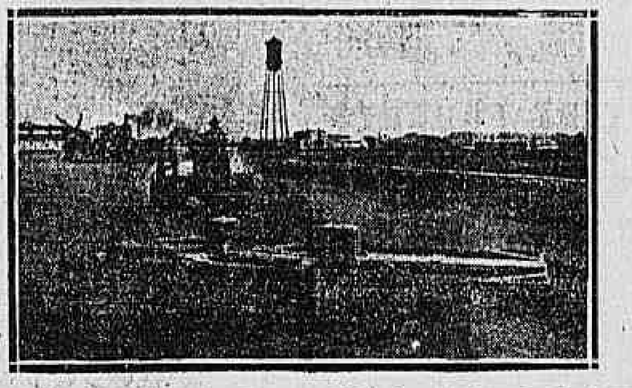

O tractor é um poderoso auxiliar da construcção de estradas de rodagem, servindo para arrastar as raspadeiras, dragas e outras machinas. A gravura mostra um tractor puchando uma niveladora.

INSPECTORIA DE VEHICULOS

Exame de motorista

Chamada para hoje ás 12 1|2 horas — Moacyr Ferreira de Souza, João Baptista de Souza Figueredo, Francisco Ferreira Monteiro, Jorge Val da Silva Bastos, Luiz Pimentel Bittencourt, Sebastião Alves Escobar, Bernardo Sayão de Araujo, Maria Pinheiro, José Luiz de Brito e José Augusto Alves.

Turma supplementar — Ney Ramos de Azambuja, Francisco Machado, Luiz Fritz Campos, João da Silva Garin Antonio Ramos, José Justino Tavares da Rocha e José Saneci Sonoda.

Prova pratica — Augusto Candido Jorge.

O AUTOMOBILISMO NA AFRICA

Disputou-se, recentemente, nas proximidades de Oran na Algeria uma corrida pouco commum.

Os competidores deviam correr durante uma hora e meia num circuito fechado, devendo ganhar a corrida aquelle que, no tempo fixado, percorresse maior numero de kilometros.

O vencedor foi Palermo, no volante dum Fiat 509, que percorreu 121 572 km. nos 90 minutos; foi segundo Combi que, num Salmson, percorreu 111,441 km.; o terceiro e o quarto foram respectivamente Bonnel, com um Amilcar e Merlon, com um Berliet.

Automoveis garantidos

UM CARRO PARA CADA POSSE MEDIANTE PEQUENA ENTRADA E O RESTANTE A LONGO PRAZO

Chevrolet, Phaeton	3:000$000
Essex, 6 cyl.	6:000$000
Ford, Sedan	[illegible]
Essex, Touring, 4 cylindros	4:000$000
Ajax, pouco uso..	5:000$000
Oldsmobile, Touring	7:500$000
Dodge, Touring	5:500$000
Studebacker, Light-Six	3:500$000
Studebacker, Light-Six citizo	6:000$000
Studebacker, Standar-Six Touring, Modelo 26	10:000$000
Studebacker, Special-Six Touring, Modelo 26	12:000$000

ESTES CARROS FORAM REFORMADOS E SÃO VENDIDOS SOB NOSSA GARANTIA.

Studebacker do Brasil S. A

87, Avenida Oswaldo Cruz, 87 (7698)

VICTIMA DE UM AUTO

Os leitores naturalmente ainda se lembram do caso: no dia 25 do mez findo, as senhoritas Albertina e Hercilia do Couto e Silva foram, na praia de Botafogo, atropeladas por um automovel, ficando feridas notadamente a ultima, cujo estado é grave, motivo pelo qual foi internada no Hospital de Prompto Soccorro.

Ahi, aggravando-se o seu estado a senhorita Hercilia manifestou desejos de receber soccorros espirituaes, sendo chamado um sacerdote que lhe ministrou os consolos da religião catholica.

Desde então a moça começou a melhorar, até que, hontem, obteve alta, recolhendo-se á residencia de sua familia, á rua dos Artistas numero 15.

O auxilio do tractor á aviação

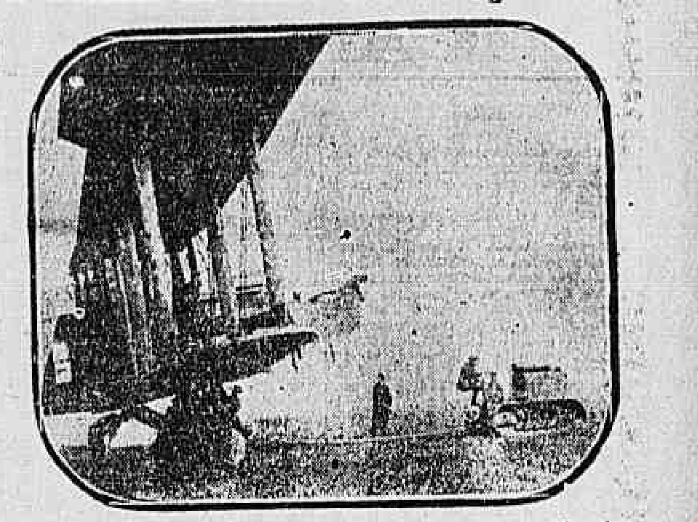

Esta gravura mostra o auxilio que presta o tractor em um campo de aviação militar da Inglaterra. Os aeroplanos de grandes dimensões como este, são assim transportados para os seus "hangars".

VINGANÇA DE CHAUFFEUR

Noticiámos ha dias, sob o titulo acima, um atropelamento occorrido na praia de Botafogo, esquina da rua Marquez de Abrantes, e do qual fôra victima o inspector de vehiculos n. 73, Ayrton Paiva, attribuindo-se o facto a uma vingança do chauffeur.

Hontem, porém, esteve em nossa redacção, o chauffeur José Rodrigues da Silva, a quem era attribuida a vingança contra o inspector, que nos disse não ser o causador do desastre, pois estava com o seu auto parado, quando a motocycletta dirigida pelo inspector Ayrton, foi de encontro ao mesmo.

Logo, o caso não podia ser proposital e nunca pensou em vingar-se de quem quer que seja, uma vez que nenhum motivo havia para de tal fórma proceder e mesmo que houvesse determinada causa, não seria capaz de exercer vingança alguma.

Telas & Palcos

Télas

VARIAS NOTAS

O QUE HA HOJE NOS CINEMAS DOS BAIRROS

America

Excellente, por todos os motivos, o programma de hoje, no querido cinetheatro America. No palco haverá um sensacional sorteido de valiosissimos brindes para senhoras e senhoritas e cavalheiros presentes á sessão, na tela exhibir-se-á o grande film da Paramount "Guarany", uma pellicula que todo o bom brasileiro deve admirar. Completam o programma cinematographico o film "Mais Dinheiro, menos Trabalho", com Mary Brian, e um numero do "Fox Jornal".

—X—

Avenida

Dois valiosos films constituem o admiravel programma de hoje no elegante Avenida: "Paraiso Negro", uma emocionante pellicula com os dois grandes nomes da Fox Edmund Lowe e Madge Bellamy; "Não Renegues teu Sangue", o mais commovente dos films dramaticos da Universal.

—X—

Brasil

Attentem no programma que hoje apresenta o Brasil e vejam se terão coragem de lhe resistir. "Vamo-nos Casar", film da Paramount, com Richard Dix e Lois Wilson; "A Decima Mulher", film Matarazzo em sete partes; e ainda a engraçada comedia da Paramount, "O Pachorrento".

—X—

Haddock Lobo

O programma de hoje, no distincto [illegible] e para emocionar: essa irresistivel comedia da Paramount "Somos da Patria Amada", com Wallace Beery; "Quando ellas se Arrependem", encantador film dramatico; e "Os Classicos Vadios", com Carlito.

—X—

Tijuca

O popular cine da rua Conde de Bomfim dá hoje aos seus constantes frequentadores o seguinte programma: "Dentro da Lei", grande film com Talmadge; "Labios de Minha Mulher", seis partes com Clara Bow.

—X—

A EXHIBIÇÃO DE "SIBERIA", NO CINEMA CENTRAL — Continúa causando a mais justa curiosidade a proxima exhibição da super-producção da Fox Film "Siberia", que [illegible] successo artistico de real valor, que só muito raramente se consegue reunir em um só film.

Todos os artistas que desempenham essa super-producção da Fox, talvez uma das suas maiores glorias, são considerados como os melhores entre os actores, são tidos como os expoentes de sua arte e foram escolhidos com tanto cuidado, que os seus proprios typos condizem com os personagens que encarnam e os seus temperamentos pudessem dar ainda maior realce aos papeis principaes da tragedia que iam crear tão superiormente.

Do seu enredo nada se póde dizer de novo, a não ser que é um vigoroso estudo de uma determinada phase da historia contemporanea slava, com toda a grandeza tragica que tem caracterizado, até hoje, todo o formidavel movimento social russo.

O final de "Siberia" é de uma belleza forte, tragica, sem egual, quando a vista se perde na immensidade da steppe siberiana, mas onde os seus personagens revivem, ainda com a alma torturada, mas cheios de uma fé robusta e sentindo já uma felicidade proxima e tão almejada.

—X—

CONHECE O CHICOTE AUSTRALIANO? — O leitor conhece por ventura essa arma terrivel que os australianos usam, o seu extraordinario chicote? Nunca teve occasião de apreciar as admiraveis proezas que com elle os filhos da longiqua Australia praticam. Pois se quer ter esse prazer é só ir na proxima segunda-feira ao cinema Gloria, que Douglas Fairbanks dará demonstrações publicas. No seu ultimo film "D. Q., Filho do Zorro", que a United Artists vae começar a exhibir, na proxima segunda-feira, elle praticou innumeras façanhas utilizando-se desse terrivel chicote, intimidando os seus inimigos que ante elle recuam aterrorizados.

O chicote australiano é uma arma rapida, que corta o espaço e vae alcançar o seu alvo, enroscando-se no corpo da pessoa, tolhendo-lhe os movimentos e impossibilitando-a de qualquer acto de defesa.

Douglas, durante muitos dia esteve treinando com um dos mais habeis profissionaes do chicote e, desse modo, em seu film, realiza as mais absurdas aventuras com elle, enchendo a todos de espanto e terror.

Essa pellicula que a United Artists produziu e que constitue nos Estados Unidos um dos maiores successos, vae ser o grande exito do mez.

—X—

MONTE CARLO — A filmagem de Monte Carlo sob a direcção de Christy Cabanne vae tornar patente que cada grupo de artistas, a cargo de quem está a execução de um film precisa ter coom addido um homem de lei.

Estivesse provida desse novo orgão de consulta a troupe que representou "Monte Carlo" e Cabanne não se veria em difficuldades para resolver de que modo havia de vestir Gertrude Olmstead na scena de praia, que ella nesse film representa. E' que a respeito das toilettes de banho, tem lei diversa cada Estado da Republica Americana. Ha-os que prescrevem as toilettes de uma só peça, ha-os que determinam o comprimento exacto que devem ter os saiotes, com os ha tambem que fazem exigencias especiaes sobre as aberturas do peito e das mangas, ao passo que impõem outros o uso das meias até acima do joelho. Et reliqua...

Depois de horas passadas a perlustrar grossos volumes contendo os codigos penaes das varias unidades da Republica do Tio Sam, Cabanne assentou definitivamente a sua escolha ao mesmo tempo que commentava:

— E' engraçado! Tantas exigencias sobre o traje com que ellas apparecem no banho, e tão poucas sobre o traje com que ellas apparecem na rua!

—X—

LOUCURA DE MÃE! — Que film póde deixar de ser interessante se elle nos offerece o panorama kaleidoscopico de uma das grandes cidades, a que estão presos, a cada momento, os olhos do mundo. Um film precisamente nessas condições, é "Loucura de Mães!", e a cidade que nelle se retrata, com todos os aspectos da sua vida elegante, em transatlanticos de luxo, restaurants de nuit, cabarets, clubs e theatros, é Nova York, a grande metropole do luxo e do prazer.

No film, porém, o que tem maior interesse é a acção dramatica em si mesma, a que dão vida tres grandes vultos da tela animada: Conway Tearle, Alece Joyce e Clara Bow, mãe e filha, mas ambas tão attrahentes, tão lindas que bem se explica a indecisão do cortejador em se decidir por uma ou por outra. No desempenho não avultam porém só estes tres artistas, e os outros que ao lado daquelles apparecem são todos egualmente conhecidos do publico pelos trabalhos que tem apresentado: Ronald Keita, Dorothy Cumming, Elsie Lawson, Norman Trevor.

E' facil adivinhar o que, com o excellente argumento de "Loucura de Mães!", e um conjunto artistico desta ordem, conseguiu a Paramount.

O film occupará o cartaz do Imperio durante a proxima semana, com resultados muito faceis de prever.

—X—

LOIS WILSON, A MELINDROSA DE "UM OUTRO ESCANDALO" — Uma revelação para quem está acostumado a ver a encantadora estrella Lois Wilson no genero "moderado" que sempre interpreta é o film que está sendo annunciado para a proxima segunda-feira, no theatro São José. "Um Outro Escandalo" é a historia de uma "flapper" que se vê, sem mesmo saber como casado com um homem muito pouco amante da pandega. Ella que tudo fazia a brincar, casara por brincadeira e assim é obrigada a seguir os rigidos preconceitos matrimoniaes. Acostumando-se a pouco e pouco ao novo estado, a moça sentiu que dentre em breve seria mãe, e nesta occasião descobre que uma maldita ingleza linda como os amores estava conquistando seu maridinho, o que bastou para que nella nascesse o ciume, signal patente do amor. E começa a luta entre as duas mulheres e tambem começa a parte mais interessante do film de segunda-feira, no theatro S. José. Como continuação ao successo de "A ilha Deserta", nada se póde desejar de melhor.

—X—

"DON JUAN" — E' a maravilhosa super-producção do programma Excelsior, que o cinema Central começa a exhibir hoje. Um film de riquissima e apparatosa montagem. Don Juan, o maior conquistador de todos os tempos é interpretado nesta bellissima reconstituição historica pelo grande actor, uma das glorias do palco europeu Hans Adalbert o rival de John Barrimore, juntamente com Margaret Lanner. Neste luxuoso e empolgante drama de aventuras e conquistas mulheris, teremos ensejo de admirar paysagens encantadoras e pittorescas e scenas verdadeiramente emocionantes.

—X—

SANTA THEREZINHA DO MENINO JESUS — Realiza-se amanhã, sabbado, 20 do corrente, ás 3 horas da tarde, no cinema da matriz do Coração de Jesus, á rua Benjamin Constant n. 42, uma sessão especial para o dignissimo clero e associações religiosas, com o sublime film em dez partes, que narra, desde sua infancia até sua morte, a vida admiravel de Santa Therezinha do Menino Jesus. Este film será exhibido em sessões publicas, no cinema Parisiense, durante a semana de 22 a 28 do corrente.

—X—

O MELHOR PORTE BONHEUR — MAIOR SUCCESSO DA TEMPRADA — Esta definitivamente marcado para estrear no proximo dia 13 de dezembro no sumptuoso palacio da cinematographia da Companhia Brasil Cinematographica, o grandioso film da Ufa de Berlim e que traz suggestivo titulo de "Varieté". Não se trata unicamente do suggestivo titulo neste film mas sim, da verdadeira obra que está sem egual no mundo inteiro co ombem o disseram todos os criticos americanos e que neste caso não podem ser tido como suspeitos.

O principal papel masculino nesta grandiosa producção — verdadeira super — está a cargo do incomparavel artista Emil Jannings que até a presente data ainda não encontrou quem o possa supplantar nos seus magnificos trabalhos. A figura feminina é desempenhada por Lya de Putti, artista consummada de sangue azul, natural do Trentino e no papel que desempenha dá bem a idéa do que póde engendrar a alma feminina para levar o homem ao carcere mesmo quando este procura por todos os meios satisfazer os caprichos e as vontades do ente a que dedica toda sua attenção dando o melhor dos bem estares.

"Varieté" terá a sua gloria definitiva nos écrans cariocas e isto em especial por iniciar a sua estréo no dia de maior felicidade para todos os mais superticiosos que sejam — o dia treze de dezembro de 1926!

—X—

UMA NOVA EDIÇÃO DE "OS MISERAVEIS", COM A TECHNICA MODERNA — A obra immortal de Victor Hugo tem sido a escolhida, principalmente pela industria cinematographica franceza, para ser adaptada á tela. Assim já tivemos duas outras edições. Se as vissemos hoje sentiriamos nellas uma absoluta falta de technica, quer na direcção, quer na photographia, quer na escolha das scenas e enredo. Por isso a Pathé Consortium resolveu editar mais uma vez esse romance esplendido, em que a humanidade foi retratada como jámais, no que ha de dores e reveses. Para o papel de Jean Valjean escolheu Gabriel Gabrio — um artista consummado, e que sabe dar realce á obra de Victor Hugo.

Fantine, a desgraçada, e Colette a adoravel amorosa, encontraram em Sandra Milovanoff a interprete ideal. Jean Toulout, artista que no palco deu sobejas mostras da sua arte, faz-se passar por Javert e o faz tão bem que acreditariamos a propria pessôa creada por Hugo.

Essa nova edição de "Os Miseraveis" — que forçosamente todos quererão ver, pela sua perfeição de detalhes, vae ser exhibida dentro de tres dias, na proxima segunda-feira, no Odeon.

—X—

GROCK, O TÃO FALADO GROCK VAE EMBARCAR... — Grock vae deixar Buenos Aires, rumo ao Rio de Janeiro. A respeito disse "La Nacion": "Desde que começa a trabalhar, Grock ganha as sympathias dos que o vêm e ouvem, e de um modo completo, pela variedade de seus recursos comicos e emprego de suas habilidades musicaes. Vestindo-se de um modo estapafurdio, e com um ar ingenuo que dá graça a todos os seus gestos e attitudes, Grock se revela um extraordinario. Canta, toca violino, piano, e saxophone e faz piruetas inverosimeis que deixam o publico em constante sobresalto, ao passo que elle se conserva sereno, provocando isso formidaveis gargalhadas. Terminados os seus numeros, Grock se viu obrigado a apparecer mais vezes, tão insistentes os chamados do publico".

E' esse Grock que vae estrear no dia 29 no Odeon. Apromptem-se todos para vel-o e ouvil-o, que a critica diz que não ha outro no genero — aliás o mais caro artista do mundo.

—X—

UM FILM QUE FOI DIRIGIDO POR UM ABBADE — Um interessante incidente occorreu no Studio da Iris-Film, em Saint Laurent au Vau, durante a filmagem de "A Vida Admiravel de Santa Therezinha do Menino Jesus", e que teve por alvo o abbade Honor que dirigiu o film. O ensenador, sr. Pallu, contratara, como figurantes, uma vintena de moças de Nice, que interpretavam enthusiasmadamente o papel de carmelitas, amigas de Soror Therezinha. Duas dellas, um dia, apreciavam, pelo canto do olho, o abbade Honoré, sentado em um canto do Studio. Emfim, não se contendo mais, aproximaram-se delle, e a mais ousada perguntou-lhe, amavelmente: O Senhor é um abbade verdadeiro, ou é algum papel que representa? — E' um papel no film que faz com que eu use este vestuario — respondeu o sacerdote. Pois olhe, está caracterizado ás mil maravilhas! E as duas retiraram-se cheias de admiração, emquanto o abbade Honoré reprimia com difficuldade um sorriso malicioso. Este sublime film será exhibido na proxima segunda-feira no cinema Parisiense.

O concurso de belleza photogenica da Fox

Primeira reunião do jury

Pessoas que tomaram parte no almoço, offerecido pela Fox Film aos membros do jury. Em pé: Roger Rosenvald, sub-gerente; Mario Nunes, nosso collega do "Jornal do Brasil e Armando Ribeiro, auxiliar da agencia do Rio. Sentados: Coelho Netto, senhorita Lima e Silva, José Mariano Filho, director da Escola de Bellas Artes, Alberto Rosenvald, director-geral da Fox Film, no Brasil, José Matienzo, representante pessoal do sr. William Fox e sra. Rosalina Coelho Lisbôa, que formam o jury.

O sr. José Matienzo, representante pessoal do sr. William Fox, reuniu hontem, em um almoço que se realizou no restaurant Odeon, os membros do jury do Concurso de Belleza Photogenica que a Fox Film, está realizando no nosso paiz, e que, ora chega á sua phase final, entre nós, pois que a inscripção dos candidatos á carreira cinematographica nas magnificas condições estabelecidas pela importante fabrica norte-americana se encerrará impreterivelmente no dia 21 do corrente, domingo proximo.

Ao almoço compareceram os juizes: sra. Rosalina Coelho Lisboa e sr. Coelho Netto, José Mariano Filho, Mario Nunes, Alberto Rosenvald e José Matienzo e ainda a senhorita Lima e Silva e sr. Paul Ivano, operador cinematographico vindo especialmente ao Rio para filmar os concorrentes escolhidos pelo jury e Roger Rosenvald da direcção da Fox Film do Brasil.

A palestra versou sobre a cinematographia e ainda sobre os Estados Unidos e problemas geraes da actualidade, empolgando a sra. Rosalina Coelho Lisboa os presentes com a aguda intelligencia, maneira por que encara os phenomenos sociaes e justifica a preponderancia do espirito americano em todo o mundo civilizado. Foram horas encantadoras essas, em que os srs. José Matienzo e Paul Ivano, com o conhecimento que têm do assumpto, discorreram sobre a industria do film e deram a conhecer os desejos do sr. William Fox, quanto aos dois artistas, um rapaz e uma moça, futuros astros da tela, que a Fox veiu procurar no Brasil. Foram então accordados os methodos de julgamento, devendo os trabalhos começar desde já pois que já se acham inscriptas 150 moças e 450 rapazes. Communicou mais o sr. José Matienzo que o jury de Nova York, que deve escolher entre os cinco rapazes e as cinco moças seleccionadas pelo jury daqui, o par vencedor é constituido pelos srs.: William Fox, presidente; Winfield R. Sheehan, vice-presidente e gerente geral; Jack G. Leo, vice-presidente; Saul E. Rogers, vice-presidente e consultor juridico; Sol M. Wurtzel, gerente de producção Los Angeles Studio; Clayton P. Sheehan, gerente do Departamento Estrangeiro.

Agradeceu, em seguida, o precioso concurso dos juizes brasileiros e congratulou-se com todos pela sympathica acolhida que o povo brasileiro fez á idéa do sr. William Fox.

Palcos

NOTAS & NOTICIAS

"NOVIDADES NO SÃO JOSE'" — "Will & Hard", os pintores comicos de quadros luminosos, estrearam, hontem, no Theatro São José, sob a impressão de geral agrado, pela hilaridade que provocaram com os seus processos futuristas e electricos de pintar. Hoje elles continuarão a se exhibir, nas tres sessões, proporcionando o agrado de seu numero a todos. Na téla, domina Norma Talmadge, no film: — "A ilha deserta", seguida do "Novidades Internacionaes", da comédia da Universal "O sabido da Villa" e do "Brasil-actualidade". A matinée, no palco, constará da apresentação das attracções da SOUTH AMERICAN TOUR: — "Semay & Morales", acrobatas excentricos; "Yamada", trapezista japonez; "The Bonnes Co.", estupendos phantasistas musicaes; "Trio Maggegio", gymnastas olympicos; "Will & Hard", pintores comicos; "Catalini", na sua emocionante attracção aerea. As sessões de 8 e 10 horas da noite contarão mais com a bailarina hespanhola "La Sevillanita". A empresa PASCHOAL SEGRETO está distribuindo um brinde entre os frequentadores do Theatro São José, que canta da marcha "Jahú", composição do regente da orchetra, maestro Raul Pizzaroni, inspirada nos heróes do raid Genova-Santos.

—:—

"A MULA INDOMAVEL", NO [illegible] SÃO JOSE' — Chegarão a esta capital, amanhã e depois, a bordo dos paquetes "Massilia" e "Alsina", as novas attracções da SOUTH AMERICAN TOUR, procedentes de Buenos Aires, onde tiveram grande acceitação. São quatro numeros excellentes que virão renovar o cartaz do Theatro São José, com as suas exhibições de successo. De accôrdo com o programma eclectico da Empresa PASCHOAL SEGRETO, cada numero explora um genero diverso dos outros, havendo equilibristas, acrobatas, dansarinos e até um animal sabio, destinado a arrancar bôas gargalhadas da petizada, que nunca é esquecida nos programmas do Theatro São José. Sempre que o palco soffre renovação, os petizes são contemplados com um ou mais numeros de graça ingenua, propria para menores. Segunda-feira, pois, o cartaz do Theatro São José apresentará uma quantidade de cousas novas, a começar pelos films. Lois Wilson se apresentará na interessante producção "Outro escandalo", seguida da comédia da Universal "Espere um instantinho" e do jornal da Botelho-Film: — "Brasil-Actualidades". No palco, estrearão os acrobatas excentricos "Hilde Alvers and partner"; os equilibristas de vara "Kuhn Bros", os dansarinos excentricos e comediantes "Les Vampany", o "Sedt", o notavel comico, apresentará a sua "Mula indomavel", animal sabio, que faz mil diabruras, para gaudio dos espectadores de 3 a 60 annos. "Catalini", o arrojado sportman, os excentricos "Semay & Morales", o trapezista "Yamada", os phantazistas musicaes "The Bonnes Co.", e os pintores comicos "Will & Hard", já conhecidos e applaudidos pelo publico, completarão a parte de palco. As creanças acompanhadas, não pagam entrada nas matinées dos dias uteis, sendo o preço da poltrona de tres mil réis. A Empresa PASCHOAL SEGRETO, dentro do seu programma de offerecer ao publico, novidades de primeira ordem, annuncia grandes e sensacionaes attracções para breve, alternadas com films das mais acreditadas fabricas.

—:—

"AMOR DE PERDIÇÃO", NO SÃO PEDRO — A Companhia Dramatica Popular encerrou, hontem, a série de seus espectaculos por sessão. Hoje, não se abrirão as portas do São Pedro. Amanhã, então, ás 8 e 3|4, em espectaculo completo, Lucilia Péres representará o drama de Camillo Castello Branco: — "AMOR DE PERDIÇÃO", que a nossa platéa tanto admira. O drama do laureado escriptor portuguez, será representado, tambem, na matinée de domingo, e á noite desse dia. Os preços são populares.

—:—

UMA TRILOGIA DE RODOLPHO VALENTINO, EM "MOSAICO" — Luiz Barreira, o festejado actor da "Rataplan!", terá ensejo de interpretar, na proxima revista, óra em ensaios, a assimilação de tres dos mais felizes typos de Valentino: "Paixão de Barbaro", "Sangre y arena" e "Mr. Beaucaire".

"Mosaico" é original de Celestino Silveira e Annibal Pacheco, os introductores de prologos e comédias ligeiras, em um acto, nos modernos cinemas da Ajuda. A partitura é original do maestro Lago, que offerece um conto de réis a quem provar que algum dos numeros foi compilado.

A montagem sumptuosa que Luiz de Barros vem preparando para essa super-revista, o engraçado dos "sketchs" entregues a Augusto Annibal e Fanoelino Teixeira, tudo, emfim, faz prever que "Mosaico" será a nota de sensação, neste fim de anno.

CARMEN AZEVEDO — Carmen Azevedo, a insinuante e graciosa "estrella" da Companhia do Palacio, que tanto relevo dá ás representações de *vaudeville* "As pilulas de Hercules", mandou-nos gentil cartão de agradecimentos pelas referencias que aqui lhe fizemos.

—:—

BAILARINAS MUSICISTAS — A Companhia Ra-Ta-Plan! entre as innumeras novidades que tem apresentado em suas revistas, tem em "Missangas", um numero que merece menção muito especial. E' uma cortina intitulada *Foxofone* feito pelo corpo de baile da Ra-Ta-Plan! as quaes depois de uma elegante marcação, idealizada por Nemanoff, lindamente realizada por essas bailarinas tocam foxofone, acompanhadas pela orchestra, numero este que torna-se ainda mais interessante, dadas as difficuldades da musica tocada. Em verdade não é cousa do outro mundo, vencer uma difficuldade como esta, mas o merito desta victoria está na facilidade com que foi conquistada, pois apenas com dois ensaios, desde a primeira apresentação de "Missangas", que este numero vem sendo tocado com a mais absoluta perfeição technica, quer como rythmo, como afinação, e mesmo como effeito obtido que é esplendido. E' aliás o grande segredo da Companhia de Luiz de Barros, a rapidez com que nessa companhia se monta uma peça pois que quanto á parte musical por exemplo, a maior parte dos seus elementos são conhecedores de musica o que muito e muito facilita a aprendizagem dos numeros que lhe são confiados. "Missangas" é a revista mais parisiense que até hoje foi levada por companhia nacional, e indiscutivelmente a sensação theatral do momento.

—:—

CARLOS GOMES — O THEATRO FAVORITO — Tornou-se o Carlos Gomes, com a graça prestigiosa de Margarida Max, no theatro favorito.

Disputa-o todas as noites o publico, para applaudir a festejada vedette, menina dos olhos da platéa, e seus brilhantes collegas da companhia que tem o seu nome acclamado.

Assim, "Sol Nascente", a alacre revista de Carlos Bittencourt, Cardoso de Menezes e Victor Pujol, posta em scena com o habitual bom gosto do emprezario M. Pinto, mantém-se no cartaz em esplendida firmeza, sem ao menos deixar perceber quando dali sahirá.

—:—

AS PILULAS DE HERCULES E A LUVA BRANCA — Centenas e centenas de pessoas têm ido ao Palacio Theatro todas as noites assistir ás representações do hilariante vaudeville "As pilulas de Hercules". Ha mesmo espectadores que já viram a peça mais de cinco vezes. Realmente "As pilulas de Hercules" não é uma peça que o espectador se satisfaça vendo uma só vez. A Companhia de genero livre pode estar tranquilla porque ainda tem peça par muito tempo. Já entrou em ensaios de apuro no Palacio Theatro outro interessantissimo vaudeville "A luva Branca", que deverá subir á scena quando as "Pilulas de Hercules" devem licença.

Carmen de Azevedo, a brilhante estrella do elenco faz na "A luva Branca", o papel de Zézé, uma cocotte coqueluche, da qual vae certamente tirar muito partido.

—:—

"FADO CORRIDO" NO REPUBLICA — Uma reprise ansiosamente esperada é a da revista "Fado corrido", que será levada á scena amanhã no Republica, sendo a recita em homenagem ao empresario Antonio Macedo. Todo o publico do Rio ainda deve estar lembrado do formidavel successo alcançado por essa revista, ha tres annos, naquelle mesmo theatro. Lina Damoel a querida e sympathica estrella da Companhia fará os papeis que creou ha tres annos. Reapparecerá ao publico nesta peça a actriz Ricardina Maia e a bailarina portugueza Maria Amelia tambem fará o bailado da Saloia, de sua creação. Dados o successo da peça as sympathias de que goza o empresario Macedo e o desempenho que vem ter agora o "Fado corrido", é de prever que o Republica amanhã esgote as lotações nas duas sessões.

—:—

A NOVA COMEDIA DO TRIANON — Correm já com animação os ensaios da comédia "Fruto prohibido", de Abdon Milanez, que nos primeiros dias da proxima semana substituirá no cartaz do Trianon, a "Minha mulher não tem chic" que é uma gargalhada estendida por tres actos. A comédia de Abdon Milanez está feita por quem conhece todos os segredos do *metier*. Além do enredo que empolga pelo seu desenvolvimento e pelos seus imprevistos tem uma parte comica magnificamente explorada. Os interpretes principaes são Sylvia Bertini, a mais formosa das nossas actrizes de comedia, Brandão Sobrinho e Palmeirim Silva.

Com a representação de "Fruto prohibido" dá inicio a companhia Brandão Sobrinho-Palmeirim Silva no seu programma de divulgação de originaes brasileiros, vindo a seguir peças de Armando Gonzaga, Coelho Netto, Paulo de Magalhães, Benjamin Lima e outros.

—:—

A "NOITE BRASILEIRA" — Vae ser um espectaculo original o que se realizará, no Theatro Lyrico, a quatro do mez vindouro, com a denominação de "Noite Brasileira", sob a direcção e organização dos cantores patricios Catulo Cearense, Patricio Teixeira e João Pernambuco. O espectaculo constará de um programma todo especial, de desafios e toadas, modinhas e outras canções nacionaes, todas ineditas.

Com a collaboração desses tres nomes a "Noite Brasileira" vae ser um successo no genero.

FORMULA:
CREOSOTO DE FAIA
-:-IODO-:-
Hypophosphito de SODIO
Hypophosphito de CALCIO
GLYCERINA
Fartos elementos para a Hygiene dos Pulmões e
: : Robustez : :

Ap. D. G. S. P. n. 56, de 1|10|1924.

Autos com vista na Côrte de Appellação

Ao dr. Luiz Antonio da Cunha Junior, os autos n. 8.310 — Appelantes, Fernando & Vaz; appellado, João Pataneira Junior.

Ao dr. Alexandre Barbosa da Fonseca, os autos n. 8.359 — Appellantes, Henrique Fabron de Moraes, e outros e José Teixeira de Almeida e outro; appellados, os mesmos.

Ao dr. José de Souza Lima Rocha, os autos n. 6.988 — Embargante, o Banco da Lavoura e do Commercio do Brasil; embargada Doralina Leal Costa.

Ao dr. Mario dos Passos Machado Monteiro, os autos ns. 8.199 — Appellante, dr. Manoel Maria Moniz Freire; appellado, Luiz Antonio de Mendonça.

QUER TRANSIGIR COM SEUS ASSOCIADOS

O director geral do Thesouro devolveu á Inspectoria Geral dos Bancos, para satisfação de exigencia, o processo relativo ao requerimento em que a União dos Carteiros dos Correios de Pernambuco pede autorização para transigir com os seus associados, mediante consignação e folha de pagamento das importancias das joias, mensalidades e contribuições a que estão os mesmos sujeitos.

Querem prestar concurso de Fazenda

No requerimento em que Leovigildo Martins da Silva e Alfredo Dias Machado, 4ºs escripturarios da Alfandega de S. Salvador pedem abertura de concurso de 2ª entrancia para empregos de Fazenda, o director geral do Thesouro declarou que os requerentes aguardem opportunidade.

Mais um emprestimo para o Rio Grande do Sul

Porto Alegre, 16 — (A. A.) (Retardado) — Na sessão de hoje da Assembléa dos Representantes foi lida a mensagem presidencial dando conhecimento áquella casa de que o executivo do Estado havia consultado, no decorrer dos ultimos dois mezes os centros financeiros de Nova York e Londres sobre a viabilidade de um novo emprestimo a este Estado nas mesmas condições do que foi conseguido em 1921.

Depois de varias negociações os banqueiros se promptificaram a fornecer mais dez milhões de dollares ao typo liquido de 92, vencendo os juros annuaes de 7°|° a ser amortizado durante quarenta annos mediante o pagamento da annuidade de 750.510 dollares, com direito a resgate facultativo sem premio em qualquer tempo.

Sendo essa offerta a melhor de todas as que foram recebidas o governo pede áquella Assembléa a necessaria autorização para negociar esse emprestimo nas condições descriptas.

Propõe-se o Estado a applicar o producto desse emprestimo da seguinte fórma: 30 mil contos para resgate da divida fluctuante, que, até 31 de dezembro proximo deverá attingir a essa cifra em virtude de notas promissorias que estão sendo emmittidas para pagamentos de despezas da Viação Ferrea Rio Grandense; 2º para desapropriações e acquisição de materiaes para a execução das obras da Viação Ferrea por conta de capital, durante o exercicio de 1927; 12 mil para as obras de alargamento e dragagem de canaes interiores e noutros trabalhos hydraulicos. O restante, se fôr possivel, será empregado no proseguimento das obras do caes de Porto Alegre.

O Banco do Commercio e Lavoura e seus novos estatutos

O director geral do Thesouro devolveu á Inspectoria Geral dos Bancos para satisfação de exigencias, o processo relativo ao requerimento em que o Banco de Commercio e Lavoura, com séde em Dois Corregos, S. Paulo, pede approvação das alterações feitas em seus estatutos.

FOI NEGADO PROVIMENTO AO RECURSO

O ministro da Fazenda negou provimento ao recurso ex-officio do despacho da Inspectoria dos Bancos, exarado no processo em que Siqueira Cavalcanti & Cia. pedem approvação da alteração feita no seu contrato social, elevando o seu capital.

TEM QUE OPTAR POR UM DOS EMPREGOS

O ministro da Fazenda mandou declarar ao delegado fiscal no Ceará que o encarregado da venda do sello adhesivo, bacharel João Jorge Pontes Vieira, que acceitou o cargo estadual de promotor publico, seja intimado a optar, no prazo de quinze dias, por um dos alludidos cargos, sob pena de ser exonerado do de vendedor de sello adhesivo.

Apresentação de documentos para o effeito de licença

O director geral do Thesouro communicou ao director da Despesa Publica que os funccionarios que tiverem de submetter-se a exame medico no Departamento Nacional de Saude Publica, para effeito de licença deverão fazel-o acompanhados de suas carteiras de identidade ou seus titulos de eleitor, que apresentarão á junta medica.

O escotismo nos collegios de menores

Será hoje inaugurada a secção de escotismo, na Escola Orsina da Fonseca, sob a iniciativa de sua directora a sra. Deolinda Daltro. Comparecerão á cerimonia o dr. Affonso Penna, ex-ministro da Justiça, como presidente do escotismo, prefeito municipal, director da Instrucção e outras autoridades.

A festa terá inicio ás 7 horas da noite.

DOENTE E SEM MEIOS PARA O SUSTENTO DA ESPOSA E SEIS FILHOS MENORES

O joven pescador procurou morte horrivel

O joven cujo gesto motiva esta noticia era, a principio, feliz, porque trabalhador, como o fôra sempre, podia proporcionar á familia um conforto relativo.

Vivia elle para a esposa e seis filhinhos menores, os quaes constituiam a sua maior alegria.

Entretanto, de certo tempo a esta parte, o inditoso pescador via fugir aos poucos, as suas forças, de modo que ultimamente já não mais podia angariar os meios para o sustento dos entes queridos.

Pertinaz enfermidade minara o seu organismo, o que o acabrunhava bastante.

Por fim, a idéa terrivel do suicidio o empolgava. Somente na morte poderia encontrar remedio que suavizasse seus padecimentos. Manifestava, mesmo, o desejo que tinha de desapparecer do mundo onde fora antes tão feliz.

Hontem, aproveitando um momento em que se encontrava longe da vigilancia da esposa, armou uma espingarda, collocou o cano no orificio do ouvido esquerdo e, com o pé, deu ao gatilho! O tiro ecoou nas proximidades do sitio em que tal scena se passava e dentro de poucos momentos a modesta vivenda do tresloucado pescador achava-se repleta de moradores, do logar que, inultilmente procuravam amparal-o. Morreu immediatamente!

Trata-se de José Eugenio Cabral, de 37 annos de idade, residente na Pedra de Guaratyba, onde occorreu o facto doloroso.

Cabral, segundo declaração que escrevera antes de praticar o facto tresloucado, assim procedeu por estar soffrendo de molestia que, sabia elle, era incuravel.

A policia do 26º. districto teve sciencia do occorido e ocommissario José Sobrado fez remover o cadaver para o necroterio do cemiterio local, afim de ser autopsiado, devendo o enterro sair hoje, da residencia da familia.

Preenchimento de uma vaga na magistratura fluminense

o presidente do Tribunal da Relação do Estado do Rio mandou abrir inscripção para provimento da vaga de juiz de direito de São Fidelis, podendo concorrer á mesma, por merecimento, os juizes municipaes e promotores publicos com o tempo exigido.

A lista de antiguidade é composta dos drs. Manoel Simões de Souza Pinto, José Duarte Gonçalves da Rocha e Collatino de Araujo Góes, respectivamente promotores publicos de Maricá e Rezende e juiz municipal de Rio Claro.

EXONERAÇÃO NA POLICIA FLUMINENSE

O chefe depolicia do Estado do Rio, tendo em vista as conclusões do inquerito administrativo procedido pela 2ª. delegacia auxiliar, exonerou, por acto de hontem, os agentes do Gabinete de Investigações e Capturas, Mario Moreira da Silva e Antonio Pereira de Araujo, por irregularidades praticadas no exercicio de suas funcções.

Para o preenchimento das vagas decorrentes dessas exonerações, o sr. Fontenele, em portaria ao dr. Haroldo Rodrigues, director da Escola de Policia "Arnaldo Tavares", determinou a realização immediata de um exame de capacidade entre os guardas civis de 1ª. classe, matriculados na referida escola.

O novo vigario de Palmyra

Juiz de Fóra, 18 (A. A.) — Foi nomeado vigario da cidade de Palmyra o padre José Carolino Mendes, aqui residente.

Mais uma experiencia com o carvão nacional na Central do Brasil

S. Paulo, 18 (Do correspondente) — Realizou-se, hontem, na Central do Brasil, mais uma experiencia com carvão nacional, sendo desta vez queimado puro, em trem especial de carga, que saindo da estação do norte chegou a Jacarehy fazendo o percurso no horario, com a machina em pressão normal. O carvão utilizado é das jazidas da companhia carbonifera de Ribeirão Novo, Estado do Paraná.

Desquite deferido

O juiz da 5ª vara civel deferiu o pedido de desquite apresentado pelo major de engenharia e professor da Escola Militar Rodolpho Villanova Machado contra sua esposa d. Francisca Bello Villanova Machado, nos termos do art. 318 par. II do Codigo de Processo Civil e Criminal.

E' PROCEDENTE, EM PRTE, A ACÇÃO

O juiz federal da 2ª vara, julgou procedente a acção ordinaria movida contra a União para condemnal-a a pagar ao autor Orozimbo de Souza, collector, 25 dias das vantagens a que tem direito, no cargo. O autor havia sido demittido do cargo de collector federal em Cachoeira do Itapemirim.

Écos do 7º Congresso Dentario Internacional

Realizou-se hontem, no salão de honra do Centro Paulista, a sessão solenne em homenagem ao professor Coelho e Souza, representante da Odontolosia Brasileira no 7º Congresso Dentario Internacional. A's 9 horas da noite, foi aberta a sessão pelo dr. A. R. Sharp. Foram convidados a tomar parte na mesa figuras eminentes da classe, ficando a mesma assim constituida: drs. Agrippino Ether, Frederico Eyer, Gastão Sharp, Alexandrino Agra, Guedes de Mello, Clineu Paim, Sebastião Jordão, Duque Estrada, Campos de Oliveira e Luiz Hermanny Filho. Em seguida, foi introduzido no recinto o homenageado, sob prolongada salva de palmas. Em ligeira, mas incisiva allocução, fez o dr. Sharp exposição dos motivos daquella reunião, dando a palavra ao dr. Guedes de Mello que, vivamente emocionado, em phrases repassadas de carinho, relembrou a actuação do professor Souza no Congresso de Philadelphia, mostrando a sua inconfundivel acção, que veiu pôr em destaque a competencia dos odontologos patricios e, por conseguinte, o nome do Brasil. Em seguida, falou o dr. Agrippino Ether, com largo surto de eloquencia empolgou a assistencia e offereceu ao professor Souza um luxuoso album, contendo provas da solidariedade e das congratulações de toda a classe. Fala ainda o dr. Duque Estrada, em nome da Associação Central Brasileira de C. Dentistas e da Assistencia Dentaria Infantil, e em seguida o sr. Luiz Hermanny Filho, director do "Brasil Odontologico" que, em nome dessa consagrada revista de classe, bordou originaes e eloquentes commentarios em torno da figura mental do homenageado. Faz uso da palavra o dr. Campos de Oliveira, pela odontologia paulista e logo após, o estudante Bucker Lovise, pela mocidade das escolas.

Terminando, com o bilho de sempre, faz o professor Souza, em rapido exordio, um resumo da sua vida profissional, agradecendo, por fim, todas aquellas homenagens, sentindo-se pago, dessa fórma, pela sua longa vida de trabalhos e de dedicação á sua honrosa profissão.

Foi uma noite inesquecivel para os odontologistas patricios, que tiveram em tão significativa homenagem, um exemplo de que o trabalho, a honestidade profissional, o esforço intelligente, nunca são inuteis.

REMOVIDO DA 1ª PARA A 3ª VARA FEDERAL

Pelo dr. Henrique Vaz Pinto Coelho, juiz federal da terceira Vara desta Capital, foi nomeado para o cargo de escrevente juramentado daquelle juizo, o sr. José Carlos da Silveira Reis, que exercia iguaes funcções no juizo federal da Primeira Vara, onde acaba de deixar innumeros amigos, continuando, porém, a exercer as funcções de Escrivão adido nos processos dos revolucionarios de 1922 e 1924.

Uma nomeação na Contadoria Geral da Republica

O contador geral da Republica designou o sr. Alvaro Fonseca, da Casa da Moeda, para o logar de praticante da subcontadoria seccional da Estrada de Ferro Central do Piauhy.

Fallencias e concordatas

O juiz da 4ª vara civel decretou a fallencia de A. Gomes de Pinho, a requerimento de José de Souza Moura, marcando o dia 14 de dezembro para a primeira assembléa de credores.

O juiz da 5ª vara civel decretou a fallencia de C. A. Smaxs e F. J. Caron, marcando o dia 21 de dezembro para a primeira reunião de credores.

O RAID PEDESTRE BAHIA-RIO

Esteve hontem em nossa redacção o sr. Wanderlino Nogueira que fez em 58 dias o raid pedestre Bahia-Rio atravessando esse trecho que separa as duas grandes cidades brasileiras.

O sr. Wanderlino Nogueira teve a gentileza de nos offerecer um completo e minucioso relatorio do seu audacioso feito.

Denunciado como aggressor

Ao Juiz da 5ª vara criminal foi denunciado João Moreira Mesquita pelos delictos de desacato e aggressão. A denuncia foi, removida.

O CASO DAS HOTCKIS NÃO TEVE PARECER DO ARBITRO

Tendo o general Samuel Augusto exposto em longo memorial os motivos que determinaram a suspensão dos trabalhos de que fôra encarregado pelo marechal Setembrino como arbitro na questão com a Sociedade Hotckiss, a mesma autoridade antes de deixar o poder deu por terminada a missão do referido official, a quem elogiou pelo grande merito e intelligencia com que tratou os altos interesses que lhe foram confiados.

DESVIOU UMA MENOR E FOI DENUNCIADO

Ao Juiz da 4ª vara criminal foi denunciado Alcebiades da Silva Coelho, accusado de ter desviado uma menor.

A VIDA COMMERCIAL

CAMBIO

RIO

Hontem, este mercado foi aberto em posição fraca, com o Banco do Brasil sacando a 6 7/16 d. e os demais a 6 13/32 d.

O papel particular era cotado a 6 13/32 d.

Momentos depois, o mercado manifestou-se frouxo, adoptando os bancos estrangeiros para fornecer cambiaes a taxa de 6 3/8 d. e em seguida a de 6 11/32 d. e para comprar as de 6 7/16 e 6 13/32 d., respectivamente.

Durante o dia, o mercado continuou a afrouxar, passando o Banco do Brasil a operar para coberturas a 7 7/16 d. [illegible]

[illegible]

MOEDAS

Libras (papel)	38$210 a	38$595
Dollars (papel)	7$930 a	8$030
Dollars (ouro)	8$020 a	8$120
Peso uruguayo	7$920 a	7$995
Peso argentino (papel)	3$210 a	3$240
Liras	$338 a	$357
Pesetas	1$210 a	1$225

CABO

Londres	6 3/8 a	6 5/16
	(39$184)-(38$020)	
Nova York	7$850 a	7$950
Italia	$334 a	$342
Suissa	1$515 a	1$530
Paris	$274 a	$280
Buenos Aires (peso papel)	3$240 a	3$260
Belgica (ouro)	1$095 a	1$120
Belgica (papel)	$220 a	$223
Canadá	7$800 a	7$900
Hespanha	1$193 a	1$298
Japão (yen)	3$870 a	—
Suecia	2$080 a	2$120
Noruega	1$680 a	2$060
Allemanha	1$865 a	1$880
Tchecoslovaquia	$236 a	$238
Montevidéo	7$880 a	7$900
Dinamarca	2$090 a	2$120

TABELLA DOS BANCOS

A 90 d/v

Londres	6 1/4 a	6 7/16
	(38$400)-(37$282)	
Nova York	7$740 a	7$840
Allemanha	1$840 a	1$860
Canadá	7$750 a	7$850
Paris	$268 a	$272

A' vista

Londres	6 5/32 a	6 11/32
	(38$985)-(37$833)	
Nova York	7$820 a	8$010
Paris	$271 a	$277
Portugal	$331 a	$335
Italia	$332 a	$338
Buenos Aires (peso papel)	3$180 a	3$230
Buenos Aires (peso ouro)	7$250 a	7$350
Suissa	1$510 a	1$544
Hollanda	3$120 a	3$200
Hespanha	1$190 a	1$218
Austria		
Belgica (ouro)	1$103 a	1$120
Belgica (papel)	1$085 a	1$118
Canadá	7$840 a	7$960
Syria	$271 a	$274
Palestina	$271 a	$274
Montevidéo	7$770 a	7$920
Dinamarca	1$955 a	2$045
Noruega	1$845 a	1$885
Suecia	2$070 a	2$115
Japão (yen)	3$841 a	3$890
Rumania		
Tcheco-Slovaquia	$232 a	$236
Allemanha	1$855 a	1$887
Vales, café	$272 a	$275
Chile	$980	

CURSO OFFICIAL DO CAMBIO

	90 d/v	A' vista
S/Londres	6 23/64	6 19/64
Paris	$277	$275
Italia	—	$335
Portugal	—	$403
Allemanha	—	1$204
Suissa	—	1$528
Nova York	7$745	7$901
Buenos Aires (peso ouro)	—	3$210
Buenos Aires (peso papel)	—	
Belgica (ouro)	—	7$255
Belgica (papel)	—	1$090
Japão (yen)	—	$220
Dinamarca	—	7$847
Noruega	—	3$840
Hespanha	—	
Austria (por dez mil coroas)	—	
Canadá	—	7$860
Tcheco-Slovaquia	—	$234
Suecia	—	
Syria	—	6 3/16
Palestina	—	6 3/16
D'namarca	—	
Hollanda	—	3$137
Vales ouro por	—	4$297

EXTREMAS

Bancaria	6 9/32 a	6 7/16
Caixa matriz	6 9/32 a	6 7/16

MOEDAS

Libras (papel)	—
Libras (ouro)	—
Dollars (papel)	—
Marcos (papel)	—
Francos (ouro)	—
Francos (papel)	$390
Peso argentino	—
Peso uruguayo	—
Dollars (papel)	—
Dollars (ouro)	—
Pesetas	—
Reichmark	—

MERCADO DE CAMBIO DE SANTOS

SANTOS, 18.

Hora	Estado do mercado	Bancos sacam	Bancos compram	Bancos compram sobre N. York	Letras Offerecida
10.10 a.m.	Fraco	6 13/32	6 15/32	7$650	Não ha.
10.45 a.m.	Frouxo	6 13/32	6 29/32	7$670	Não ha.
10.50 a.m.	Fraco	6 3/8	6 7/16	7$700	Não ha.
11.25 a.m.	Fraco	6 3/8	6 7/16	7$700	Não ha.
1.39 p.m.	Fraco	6 11/32	6 3/8	7$750	Não ha.
1.50 p.m.	Frouxo	6 11/32	6 3/8	7$750	Não ha.
2.50 p.m.	Frouxo	6 5/16	6 5/16	7$780	Não ha.
3.25 p.m.	Calmo	6 1/4	6 5/16	7$800	Não ha.

CAMBIOS ESTRANGEIROS

LONDRES, 18.

Abertura:

	Hoje	Anterior
LONDRES s/N. York, á vista por £	$ 4.85.00	$ 4.85.12
s/Genova á vista por £	L. 113.50	L. 115.00
s/Madrid á vista por £	P. 31.85	P. 31.85
s/Paris á vista por £	F. 139.75	F. 142.75
s/Lisbôa á vista por £	d. 2.17/32	d. 2.17/32
s/Berlim á vista por £	M. 20.43	M. 20.43
s/Amsterdam á vista p. £	Fl. 12.13	Fl. 12.13
s/Berne á vista por £	F. 25.15	F. 25.12
s/Bruxellas, á vista, por F (ouro)	F. 34.90	F. 34.85

LONDRES, 18.

Fechamento:

	Hoje	Anterior
LONDRES s/N. York, á vista por £	$ 4.85.00	$ 4.85.12
s/Genova á vista por £	L. 115.25	L. 115.00
s/Madrid á vista por £	P. 31.86	P. 31.85
s/Paris á vista por £	F. 140.75	F. 142.75
s/Lisbôa á vista por £	d. 2.17/32	d. 2.17/32
s/Berlim á vista por £	M. 20.43	M. 20.43
s/Amsterdam á vista p. £	Fl. 12.13	Fl. 12.13
s/Berne á vista por £	F. 25.15	F. 25.12
s/Bruxellas, á vista, por F (ouro)	F. 34.90	F. 34.87
s/Amsterdam á vista p. £	Fl. 12.12	Fl. 12.13
s/Stockholmo á vista p. £	Kr. 18.10	Kr. 18.10
s/Christiania á vista p. £	Kr. 22.05	Kr. 22.05
s/Copenhagen á vista p. £	Kr. 18.20	Kr. 18.70

NOVA YORK, 17.

Fechamento:

	Hoje	Anterior
N. YORK s/Londres, tel., por £	$ 4.85.12	$ 4.85.11
s/Paris, tel., por F.	c. 3.44	c. 3.36.50
s/Genova, tel., por L.	c. 4.20	c. 4.20
s/Madrid, tel., por P.	c. 15.19	c. 15.16
s/Amsterdam, tel., por Fl.	c. 39.98	c. 39.98
s/Berne, tel., por F.	c. 19.28	c. 19.28
s/Bruxellas, tel., por F.	c. 2.78	c. 2.78
s/Berlim, tel., por M.	c. 23.80	c. 23.80

NOVA YORK, 18.

Abertura:

	Hoje	Anterior
N. YORK s/Londres, tel., por £	$ 4.85.50	$ 4.85.12
s/Paris, tel., por F.	c. 3.47.50	c. 3.44.00
s/Genova, tel., por L.	c. 4.21	c. 4.20
s/Madrid, tel., por P.	c. 15.24	c. 15.19
s/Amsterdam, tel., por Fl.	c. 39.95	c. 39.98
s/Suissa, tel., por FS.	c. 19.28	c. 19.28
s/Bruxellas, tel., por F.	c. 2.79	c. 2.78
s/Berlim, tel., por M.	c. 23.80	c. 23.80

PARIS, 17.

Fechamento:

	Hoje	Anterior
Paris s/Nova York, á vista, por $	F. 28.70	F. 29.86
Paris s/Londres, á vista, por £	F. 141.50	F. 144.90
Paris s/Italia, á vista, por 100 L.	F. 119.50	F. 120.75
Paris s/Hespanha, á vista, por 100 P.	F. 442	F. 453
Paris s/Berne, á vista, por 100 Fcs.	F. 465	F. 480.00

BUENOS AIRES, 18.

Abertura:

	Hoje	Anterior
BUENOS AIRES s/Londres, taxa telegraphica, por $ ouro, 1/venda	d 45 9/16	d 45 9/16
BUENOS AIRES s/Londres, taxa telegraphica, por $ ouro, 1/compra	d 45 3/8	d 45 3/8
MONTEVIDÉO s/Londres, taxa telegraphica, por $ ouro, 1/venda	d 49 1/4	d 49 1/4
MONTEVIDÉO s/Londres, taxa telegraphica, por $ ouro, 1/compra	d 49 1/8	d 49 1/8

TELEGRAMMA FINANCIAL

LONDRES, 17.

Fechamento:

	Hoje	Anterior
Taxa de descontos		
Do Banco da Inglaterra	5 %	5 %
Do Banco de França	7 1/2 %	7 1/2 %
Do Banco da Italia	7 %	7 %
Do Banco da Hespanha	5 %	5 %
Do Banco da Allemanha	6 %	6 %
Cambio:		
Em Londres, tres mezes	4 3/4 %	4 3/4 %

Em Nova York, tres mezes, t/compra	3 7/8 %	3 7/8 %
Em Nova York, tres mezes, t/venda	3 3/4 %	3 3/4 %
Londres, s/Bruxellas, á vista por £	F. 34.87	F. 34.85
Genova, s/Londres, á vista por £	L. 114.50	L. 119.00
Madrid, s/Londres, á vista por £	P. 31.85	P. 32.03
Genova, s/Paris, á vista, por 100 Fs.	L. 81.20	L. 82.00
Lisbôa, s/Londres, á vista, (t/venda), por £	Es. 95	Es. 95
Lisbôa, s/Londres, á vista (t/compra), por £	Es. 94 3/4	Es. 94 3/4

STOCK EXHANGE DE LONDRES

LONDRES, —

Fechamento:	Hoje	Anterior
TITULOS BRASILEIROS		
Funding, 5 %	90	90 1/2
Novo Funding, 1914	79 1/4	78 3/4
Conversão, 1910, 4 %	54	54 1/2
1908, 5 %	77 1/2	77 1/2
FEDERAES:		
Districto Federal, 5 %	71	71 1/4
Bello Horizonte, 1905, 6 %	88	88
Estado do Rio, bonus ouro, 5 %	80 3/4	80 1/2
Estado da Bahia, emprestimo ouro, 1913, 5 %	47	46 1/2
TITULOS DIVERSOS		
Brazil Railway, Common. Stock	5/8	5/8
Brazilian Traction, Light & Power Cº, Ltd., Ord.	108 1/2	110
S. Paulo Railway Cº, Ltd., Or.	181	181 1/2
Leopoldina Railway Cº, Ltd., Ord.	49	47 1/4
Dumont Cofee Cº, Ltd., 7 1/2 %, Cum. Pref.	9	8
St. John del Rey Mining, Ord.	9/3	9/3
Rio Flour Mils & Granaries, Ltd.	84/6	85/—
Bank of London and South America, Ltd.	10	10
Mala Real Ingleza	80 1/2	80 1/2
Companhia Nacional de Estamparia	—	
TITULOS ESTRANGEIROS		
Emprestimo de Guerra, Britanico 5 %, (1919/47)	99 7/8	99 7/8
Consols., 2 1/2 %	54 5/8	54 1/2
Rente Française, 4 %, 1917	51.05	50.55
Rente Française, 3 % (na Bolsa de Paris)	51.25	50.80
Rente Française, 1918 (Integralizado)	50.00	49.35
Rente Française, 5 % (na Bolsa de Paris)	59.8	59.05

Loteria de São Paulo

HOJE HOJE

100:000$000

Jogam 14 mil bilhetes

Por 30$000

75 o|o em premio

Vende-se em toda a parte

CASA RIO GRANDE

— AGENCIA GERAL DE LOTERIAS —

74 - RUA DA ASSEMBLÉA - 74 — RIO DE JANEIRO

CAFÉ

(Rio)

Pauta — 2$108

Entradas em 17:

	Saccas
E. F. Leopoldina	15.160
Maritima	2.193
Alfredo Maia	25
Cabotagem	2
Total	17.380

Idem o anno passado	14.680
Desde 1º	210.753
Média	12.391
Desde 1 de julho	1.838.049
Média	13.223
Idem o anno passado	2.188.560

Embarques em 17:

E. Unidos	5.750
Europa	4.655
Rio da Prata	700
Pacifico	—
Cabotagem	150
Total	11.255

Idem o anno passado	17.918
Desde 1º	197.280
Desde 1 de julho	1.731.411
Idem o anno passado	1.972.989
Existencia a 18	277.519
Idem o anno passado	263.079

Imposto minero — valor do 1$000 ouro, de 15 a 21 do corrente mez — 4$100.

Hontem, no inicio dos trabalhos, encontramos este mercado em bôas condicões de firmeza e com procura animada, tendo sido apuradas, nas primeiras horas, vendas de 9.706 saccas, na base de 36$700, por arroba, pelo typo 7.

A' tarde, foram registrados negocios de mais 4.630 saccas, ao mesmo preço, fechando o mercado inalterado.

COTAÇÕES

Typo 3	39$500
Typo 4	38$900
Typo 5	38$100
Typo 6	37$400
Typo 7	36$700
Typo 8	36$000

MOVIMENTO DO CAFE' A TERMO

PRIMEIRA BOLSA

	V.	C.	Da cot. anterior
	Por 10 kilos		
Novembro	25$600	25$300	+ $275
Dezembro	25$125	25$100	+ $375
Janeiro	24$975	24$650	+ $400
Fevereiro	24$850	24$650	+ $350
Março	24$900	24$600	+ $300
Abril	24$200	24$000	+ $400

Vendas: 6.000.
Posição: firme.

SEGUNDA BOLSA

	V.	C.	Da cot. anterior
	Por 10 kilos		
Novembro	25$500	25$200	+ $100
Dezembro	25$000	24$975	+ $175
Janeiro	24$800	24$700	+ $225
Fevereiro	24$800	24$550	— $100
Março	24$700	24$500	— $100
Abril	24$000	23$725	— $275

Vendas: não houve.
Posição: calma.

NOVA YORK, 18.

Abertura:

	Hoje	Fechamento anterior
Café para entrega em dezembro	15.51	15.55
Café para entrega em março	15.02	15.10
Café para entrega em maio	14.50	14.60
Café para entrega em julho	14.00	14.18
Mercado	Accessivel	Estavel

Desde o fechamento, baixa de 4 a 18 pontos.

NOVA YORK, 18.

Fechamento:

	Hoje	Fechamento anterior
Café para entrega em dezembro	15.50	15.55
Café para entrega em março	15.07	15.10
Café para entrega em maio	14.53	14.60
Café para entrega em julho	14.10	14.18
Vendas do dia	30.000	25.000

Mercado: estavel.
Desde o fechamento anterior, alta de 3 a 8 pontos.

HAVRE, 18.

Fechamento:

	Hoje	Anterior
Café para entrega em dezembro	580 1/2	604
Café para entrega em março	588	613
Café para entrega em maio	585	611
Café para entrega em julho	579 1/2	606 1/2
Vendas do dia	6.000	3.000

Mercado estavel.
Desde o fechamento anterior baixa de 23 1/2 a 26 1/2 francos.

HAVRE, 18.

Abertura:

	Hoje	Fechamento anterior
Café para entrega em dezembro	578 1/2	580 1/2
Café para entrega em março	583	588
Café para entrega em maio	580	585
Café para entrega em julho	571	579 1/2
Vendas	4.000	6.000

Mercado estavel.
Desde o fechamento anterior baixa de 1 3/4 a 8 1/2 francos.
de 13 1/2 a 18 francos.

LONDRES, 16.

Fechamento:

Mezes:	Hoje	Anterior
Dezembro	80	80/3
Março	79/—	79/3
Maio	78/3	78/—
Julho	76/9	76/9

Mercado, calmo.
Baixa e alta parcial de 3 d.

SANTOS, 18:

Fechamento:

Mercado: hoje, estavel; dia anterior, estavel; mesmo dia no anno passado, estavel.

atvel—1,$ei fa $$ an

N. 4, disponivel, por 10 kilos, hoje, 26$300; anterior, 26$300; mesmo dia do anno passado, 31$000.

N. 7, disponivel, por 10 kilos, hoje, 23$300; anterior, 23$300; mesmo dia no anno passado, 29$000.

Entradas até as 2 horas: hoje, 35.559 saccas; anterior, 36.111; mesmo dia no anno passado, 28.654.

Existencia: hoje, 770.145; anterior, 797.461; mesmo dia no anno passado, 1.231.287.

Saidas:	Saccas
Para E. Unidos	30.433
Para a Europa	31.536
Outros portos	906
Total	62.875

SANTOS, 18.

Fechamento:

	Hoje	Anterior
Café typo 4 para entrega em novembro	27$975	28$000
Café typo 4 para entrega em dezembro	27$600	27$825
Café typo 4 para entrega em janeiro	26$975	27$300
Vendas do dia	8.000	2.000

Estado do mercado, estavel.

JUNDIAHY, 18.

S. Paulo, 18 (meio-dia).

Entradas de café:

Em Jundiahy, peal Estrada Paulista: hoje, 30.000 saccas; dia anterior, 30.000 saccas; mesmo dia no anno passado, 22.000.

Em S. Paulo, pela Estrada Sorocabana, etc.: hoje, 6.000 saccas: dia anterior, 6.000 saccas; mesmo dia no anno passado, 12.000.

Total: hoje, 36.000 saccas; dia anterior, 36.000 saccas; mesmo dia no anno passado, 34.000.

JUNDIAHY, 18:

Meio-dia até 5 p. m.:

Café recebido pela Estrada Paulista com destino a S. Paulo: hoje, nada; dia anterior, nada; mesmo dia no anno passado, nada.

Café recebido pela Estrada Paulista co mdestino a Santos, hoje, 18.000; dia anterior, 20.000; mesmo dia no anno passado, 18.000.

Total: hoje, 18.000; dia anterior, 20.000; mesma data no anno passado, 18.000.

Barboza Albuquerque & Comp.

Successores de JOSE' JOAQUIM DE OLIVEIRA BARBOZA

Casa fundada em 1865

Endereço telegraphico — OLIBARBOZA

Rua do Rosario n. 101.

Caixa postal n. 62. — Rio de Janeiro

Cotações por 15 kilos:	Americano	Cór
Typo 2	40$599	41$007
Typo 3	39$833	40$343
Typo 4	39$118	39$628
Typo 5	38$403	38$913
Typo 6	37$739	38$250
Typo 7	37$024	37$535
Typo 8	36$309	36$820

Informações: mercado FIRME.

Recebemos cafés á consignação e adeantamos sobre conhecimentos.

Sabino De Robertis, encarregado.

(6772)

PORTELLA HUGO & C.

Commissarios de Café.

Rua de S. Bento n. 37.

Fazem adiantamentos sobre conhecimentos.

EMBARQUES DE CAFE'

Em 18 de novembro:

	Saccas
Para Genova:	
Mc. Kinlay & C.	28
Pinto Lopes & C.	125
Para Rotterdan:	
Pinto & C.	250
E. Pereira & C.	125
E. G. Fontes & C.	331
Para Montevidéo:	
Vivacqua Irmãos & C.	300
Serafim Fernandes & C.	85
Para Buenos Aires:	
Leon Israel & C. S. A.	93
Mc. Kinlay & C.	100
Ornstein & C.	100
Vivacqua Irmão & C.	250
Para Marselha:	
Theodor Wille & C.	250
Vivacqua Irmão & C.	1.000
Ornstein & C.	[illegible]
Para Trieste:	
Theodor Wille & C.	1.117
E. G. Fontes & C.	1.305
Irnstein & C.	327
Para portos do sul:	
Mc. Kinlay & C.	80
Theodor Wille & C.	610
Oscar Marques Rotundo & C.	150
Para portos do norte:	
Theodor Wille & C.	150
Para Santos:	
A. S. Michelet	150
Total	8.631
Desde 1º	205.911
Desde 1º de julho	1.740.042

Destinos:	
Para a Europa	6.533
Rio da Prata	928
Cabotagem	1.170
Total	8.631

ASSUCAR

(Rio)

Ainda hontem este funccionou em condições sustentadas, sem procura e com as cotações inalteradas.

Registraram-se grandes entradas e pequenas saidas.

MOVIMENTO DO MERCADO

	Saccas
Stock anterior	149.908
Entradas:	
De Campos	990
De Maceió	5.497
Da Parahyba	5.370
Da Bahia	3.000
Do Ceará	362
Total	15.219
Desde 1º	122.054
Saidas	4.825
Desde 1º	66.825
Stock hontem á tarde	160.302

COTAÇÕES

	Por 60 kilos
Crystaes	47$000 a 49$000
Demeraras	41$000 a 42$000
Mascavinho cif.	Não ha
Segundos jactos	Não ha
Terceiros jactos	Não ha
Mascavos cif.	28$000 a 32$000
Terceiras sortes	—

MOVIMENTO DO ASSUCAR A TERMO

PRIMEIRA BOLSA

	V.	C.	Da cot. anterior
	Por 60 kilos		
Novembro	49$000	48$400	+ $300
Dezembro	49$700	49$500	+ $700
Janeiro	51$400	51$200	+ $700
Fevereiro	52$700	52$500	+ $500
Março	54$500	53$700	+ $800
Abril	55$200	55$000	+1$500

Vendas: 13.000 saccas.
Posição: firme.

SEGUNDA BOLSA

	V.	C.	Da cot. anterior
	Por 60 kilos		
Novembro	49$200	48$600	+ $200
Dezembro	50$000	49$600	+ $100
Janeiro	52$000	51$500	+ $300
Fevereiro	53$500	52$600	+ $100
Março	54$500	54$300	+ $600
Abril	55$300	54$800	— $200

Vendas: 2.000 saccas.
Posição: firme.

LONDRES, 17.

Fechamento:

	Hoje	Fechamento anterior
Assucar para entrega em dezembro	15/7 1/2	15/7 1/2
Assucar para entrega em março	16/7 1/2	16/4 1/2
Assucar para entrega em maio	16/9	16/7 1/2
Assucar para entrega em julho	16/10 1/2	16/9
Assucar do Brasil com 96% de base para embarques futuros	Nominal	Nominal

Mercado estavel.
Desde o fechamento anterior: alta parcial de 1 1/2 a 3 d.

NOVA YORK, 17.

Fechamento:

	Hoje	Fechamento anterior
Café para entrega em dezembro	2.83	2.78
Café para entrega em março	2.86	2.82
Café para entrega em maio	2.95	2.90
Café para entrega em julho	3.04	2.98

Mercado estavel.
Alta de 4 a 6 pontos desde o fechamento anterior.

NOVA YORK, 18.

Abertura:

	Hoje	Fechamento anterior
Assucar para entrega em dezembro	2.86	2.83
Assucar para entrega em março	2.89	2.86
Assucar para entrega em maio	2.99	2.95
Assucar para entrega em julho	3.08	3.04
Assucar do Brasil com 96 % de base para embarque futuros	Nominal	Nominal

Mercado firme.
Alta de 3 a 4 pontos desde o fechamento anterior.

Mercado: hoje, estavel; anterior, estavel.

Usina superior e primeira — Preço médio: hoje, 12$500 a 13$000; anterior 12$000 a 12$700.

Usina superior e segunda — Preço médio: hoje, 11$500 a 12$000; anterior, 11$200 a 11$700.

Crystaes — Preço médio: hoje, 9$000 a 9$300; anterior, 8$500 a 9$400.

Demeraras — Preço médio: hoje, inalterado; anterior, n|cotado.

Terceira sorte — Preço médio: hoje, inalterado; anterior, n|cotado.

Somenos — Preço médio: hoje, inalterado; anterior, n|cotado.

Brutos seccos — Preço médio: hoje, 4$000 a 5$200; anterior, 4$600 a 5$200.

Entradas:

	Hoje	Anterior
Em saccas de 60 kilos	22.200	21$900
Desde o começo da safra em saccas de 75 kilos	986.600	964.000
Existencia em saccas de 75 kilos	Nada	Nada
Exportação:		
Para o Rio de Janeiro, saccas de 60 kilos	1.000	Nada
Para Santos saccas de 60 kilos	21.000	Nada
Para outros portos do sul do Brasil saccas de 60 kilos		
Para outros portos do norte do Brasil saccas de 60 kilos	21.000	1.000

ALGODÃO

(Rio)

Ainda hontem este mercado funccionou em posição de estabilidade, com procura escassa e os preços inalterados.

Registraram-se grandes entradas e pequenas saidas.

MOVIMENTO DO MERCADO

	Fardos
Stock anterior	18.443
Entradas:	
Do Ceará	306
Do Rio Grande do Norte	432
Da Parahyba	410
De Pernambuco	—
De Sergipe	—
Total	1.148
Desde 1º	11.603
Saidas	441
Desde 1º	4.912
Stock hontem á tarde	20.150

COTAÇÕES

	Por 10 kilos
Sertões	24$000 a 25$000
Primeiras sortes	23$000 a 24$000
Mediano	20$000 a 21$000
Paulista	Nominal

MOVIMENTO DO ALGODÃO A TERMO

PRIMEIRA BOLSA

	V.	C.	Da cot. anterior
	Por 10 kilos		
Novembro	21$000	20$400	+ 300
Dezembro	21$300	20$700	— $100
Janeiro	21$500	21$200	
Fevereiro	22$000	21$600	+ $100
Março	22$500	22$000	+ $100
Abril	23$000	22$600	+ $400

Vendas: 10.000 kilos.
Posição: firme.

SEGUNDA BOLSA

	V.	C.	Da cot. anterior
	Por 60 kilos		
Novembro	21$000	20$300	— $100
Dezembro	21$500	20$700	—
Janeiro	22$300	21$300	+ $100
Fevereiro	22$500	21$600	—
Março	23$000	22$500	+ $500
Abril	23$800	22$600	—

Vendas: 10.000 kilos.
Posição: estavel.

LIVERPOOL, 17.

	Hoje	Anterior
Mercado	Estavel	Estavel
Pernambuco, Fair	7.34	7.25
Maceió, Fair	7.34	7.25
American Fully-Middling	6.99	6.90
American Futures, para janeiro	6.90	6.87
American Futures, para março	6.97	6.94
American Futures, para maio	7.06	7.04

Disponivel brasileiro, alta de 9 pontos.
Disponivel americano, alta de 9 pontos.
Termo americano, alta de 2 a 3 pontos.

LIVERPOOL, 18:

Fechamento:

	Hoje	Fechamento anterior
American Futures, para janeiro	6.88	6.87
American Futures, para março	6.95	6.94
American Futures, para maio	7.04	7.01
American Futures, para julho	7.11	7.10

Mercado: Offuscou depois da abertura.
Liquidação de negocios.
Pressão dos operadores do "Huedge".
Desde o fechamento anterior alta parcial de 1 ponto.

NOVA YORK, 18.

Fechamento:

	Hoje	Fechamento anterior
American Middling Uplands	13.10	12.95
American Futures, para janeiro	12.73	12.81
American Futures, para março	12.95	12.81
American Futures, para maio	13.15	13.04
American Futures, para julho	13.33	13.19

Mercado: melhorou depois da abertura, e continuou mais firme durante o dia. Os baixistas estão cobrindo-se.
Desde o fechamento anterior alta de 11 a 14 pontos.

NOVA YORK, 18.

Abertura:

	Hoje	Fechamento anterior
American Futures, para janeiro	12.80	12.73
American Futures, para março	12.99	12.95
American Futures, para maio	13.22	13.15
American Futures, para julho	13.39	13.33

Mercado: Commercio de caracter normal. Os baixistas estão se cobrindo.
Desde o fechamento anterior, alta de 5 a 7 pontos.

PERNAMBUCO, 18.

	Hoje	Anterior
Mercado	Estavel	Estavel
Preço por 15 ks.:		
Primeira sorte, vendedores	—	—
Primeira sorte, compradores	27$000	27$000
Entradas:		
Desde hontem, em saccas de 80 kilos	800	3.800
Desde 1º de setembro proximo passado, em saccas	14.100	14.100
Existencia em saccas de 80 kilos	8.300	—

A BOLSA

Hontem, a Bolsa de Titulos funccionou animada e os negocios realizados foram regulares.

As apolices uniformizadas e as de Diversas Emissões, nominativas, ficaram firmes; as ao portador sustentadas; as municipaes, as estaduaes, as obrigações Ferro Viarias e as acções do Banco do Brasil, estaveis; as obrigações do Thesouro fracas e os demais papeis sem modificação digna de registro.

VENDAS

Apolices:	
Uniformizadas de 1:000$, 1, 4, 10, a	725$000
Ditas idem, 6, 24 a	728$000
Diversas emissões de 200$, nom., 1, a	930$000
Ditas de 1:000$000, nom., 4, 5, 6, 13, 16, 18, 20, 1, 4, 27, a	714$000
Ditas idem, 2, 2, a	715$000
Ditas em cautela, 27, a	685$000
Ditas, idem, 535, a	695$000
Ditas ao port., 2, 3, 5, 6, 10, 12, 37, a	638$000
Ditas idem, 1, 7, 10, 20, 150, a	639$000
Obrigações do Thesouro, 30, a	875$000
Obrigações ferroviarias, 1ª emissão, 10, a	809$000
Ditas da 2ª emissão, 25, 50, 67, a	809$000
Municipaes de libs., 20, nom., 47, a	370$000
Ditas de 1906, portador, 5, a	138$000
Ditas de 1917, portador, 5, 5, 22, a	135$000
Ditas decreto 1.535, port., 22, a	143$500
Ditas idem, 6, 11, 35, 100, a	144$000
Ditas, decreto 1933, port., 39, a	173$000
Ditas, idem, 10 a	173$500
Ditas decreto 2.093, port., 4, 40, a	171$500
Ditas, decreto 2097, port., 200, a	139$000
Ditas idem, 50, 50, 100, 150, 200, a	139$500
E. do Rio (Popular), 2, 38, 90, a	97$000
Bancos:	
Portuguez do Brasil, com 50 °/°, 35, a	78$500
Idem, int., ao port. 10, 19, a	184$000
Brasil, 5, a	405$000
Idem, 50, a	400$000
Companhias:	
Docas de Santos, nom., 25, a	260$000
Debentures:	
Progresso Industrial, 100, a	165$000

OFFERTAS

Obrigações do Thesouro, 7 °/°	875$000	870$000
Ditas Ferro Viarias	809$000	805$000
Ditas 2ª emissão	809$000	805$000
Uniformizadas, de 1:000$000	730$000	727$000
Diversas emissões, nom.	715$000	710$000
Ditas em cautela	680$000	675$000
Ditas ao port.	639$000	638$000
Ditas em cautela	—	630$000
Obras do Porto	—	650$000
E. do Rio (Popular)	98$000	95$000
E. do Rio, de 500$, port.	450$000	—
Ditas nom.	—	330$000
Ditas Ferro Viarias, do Rio Grande, 8 %	780$000	740$000
Popular, da Parahyba	90$000	89$000
E. do Rio Grande port.	—	780$000
Ditas nom.	—	780$000
E. de Minas Geraes	—	708$000
E. do Espirito Santo, 6 %	—	650$000
Municipaes de 1906, port	—	135$000
Ditas nom.	—	145$000
Ditas de 1917 port.	135$000	—
Ditas de 1920 port.	130$000	—
Ditas de £20 port.	—	450$000
Ditas nom.	390$000	350$000
Ditas de 1914, port.	139$000	136$000
Ditas idem, nom.	—	144$000
Ditas decreto 1.933	174$000	173$000
Ditas decreto 2.093	—	171$500
Ditas decreto 2.097	140$000	130$000
Ditas decreto 1.948	—	139$000
Ditas decreto 1.999	141$000	140$000
Ditas decreto 1.350	145$000	—
Ditas decreto 1.535	144$000	143$500
Ditas decreto 1.623	—	—
Ditas de Nictheroy, 1ª serie	70$000	—
Ditas da 2ª serie	—	67$500
Ditas da 3ª serie	70$000	50$000
Ditas de Petropolis	—	148$000
Ditas de Therezopolis	—	180$000
Bancos:		
Commercio	180$000	170$000
Funccionarios Publicos	49$000	48$560
Portuguez do Brasil, nom.	185$000	—
Ditos port.	186$000	185$000
Ditos c/50 °/°	82$000	78$000
Mercantil	390$000	385$000
Brasil	406$000	402$000
Nacional Brasileiro	280$000	250$000
Commercial	199$000	—
Brasileiro Allemão	200$000	180$000
Credito Movel	50$000	20$000
C. de E. de Ferro		
Rêde Sul Mineira	10$000	1$000
Minas S. Jeronymo	58$000	54$000
Norte	—	1$000
C. de Seguros:		
Confiança	200$000	—
Garantia	110$000	—
Argos Fluminense	1:800$	—
Comp. de Tecidos		
Alliança	—	100$000
Prog. Industrial	—	200$000
America Fabril	177$000	175$000
Nova America	185$000	—
Brasil Industrial	—	300$000
Corcovado	—	150$000
Conf. Industrial	190$000	—
Diversas		
Docas de Santos, port.	—	260$000
Ditas, nom.	263$000	258$000
Diamantifera	—	2$500
Docas da Bahia	31$000	30$000
Transporte e Carruagens	42$000	30$000
Cinemat. Brasileira	205$000	—
Terras e Colonização	9$000	6$000
Debentures:		
Mercado Municipal	—	190$000
C. Brahma	—	1:010$
Santa Helena	185$000	—
Transporte e Carruagens	186$000	—
Docas de Santos	—	172$000
Prog. Industrial	—	164$000
Fluminense Football Club	—	65$000
Hoteis Palace	202$000	—
Corcovado	200$000	—
Bellas-Artes	—	192$000

PREÇOS COLHIDOS NO MERCADO DO ATACADISTA PARA O VAREJISTA

AGUARDENTE		*Barris de 80 litros*
Especial, por litro	1$300 a	1$400
Regular, por litro	1$000 a	1$200
AGUA SANITARIA		*Por duzia*
Especial	3$300 a	3$700
Superior	2$200 a	2$800
ALHOS		*Por 100 cabeças*
Estrangeiro, especial	—	6$000
Idem, regular	—	5$000
ALFAFA		*Em fardos*
R. Grande, typo platino, por kilo	$320 a	$360
Argentina, por kilo	$320 a	$360
ALCOOL		*Pipa de 480 litros*
42 gráos, por litro	—	1$600
40 gráos, por litro	—	1$500
36 gráos, por litro	—	1$400
AMENDOIM		
Sacco de 25 kilos	16$900 a	18$000
ARROZ		*Por sacco de 60 ks.*
Brilhado, especial	64$000 a	68$000
Idem superior	50$000 a	54$000
Agulha especial	54$000 a	60$000
Idem supeior	44$000 a	50$000
Bom	24$000 a	36$000
Regular	30$000 a	34$000
Baixo	26$000 a	30$000
AZEITE		*Caixa com 40 latas*
Portuguez por litro	5$500 a	5$800
Hespanhol idem	4$000 a	4$500
Nacional, idem	2$800 a	3$000
AZEITONAS		*Barris de 20 latas*
Hespanhola, kilo	—	2$400
Portug., lata, kilo	1$600 a	1$800
Idem lata de 5 ks.	—	10$000
BANHA		*Caixa*
De Porto Alegre, lata de 20 kilos	170$000 a	180$000
Idem de 2 kilos	170$000 a	195$000
De Itajahy, lata de 20 kilos	175$000 a	200$000
BATATAS		
Franceza, caixa de 28 kilos	24$000 a	26$000
Paraná, caixa de 30 ks., por kilo	$450 a	$550
Mineira, por kilo	$600 a	$650
BACALHAO		*Caixa*
Noruega, typo portuguez	110$000 a	120$000
Inglez	105$000 a	120$000
BACON		*Por kilo*
Paulista	—	3$200
Santa Catharina	—	2$600
Diversas proced.	2$600 a	3$800
CANGICA		*Por 60 kilos*
Especial	46$000 a	48$000
ERVILHA		*Por kilo*
Estrang., quebrada	2$000 a	2$200
Idem, inteira	2$000 a	2$200
Nacional	$800 a	1$200
R. Grande, kilo	$500 a	$900
Paulista, kilo	$700 a	$750
FEIJÃO		
Preto, de P. Alegre, novo	32$000 a	34$000
Mineiro, esp. novo	34$000 a	36$000
Enxofre, 60 kilos, novo	40$000 a	44$000
Manteiga, 60 kilos, novo, especial	61$000 a	66$000
Cavallo, sup. novo	42$000 a	44$000
Cavallo, sup. novo	42$000 a	44$000
Branco, sup. novo	46$000 a	50$000
Mulatinho, superior, novo	18$000 a	19$000
Amendoim, superior, novo	50$000 a	52$000
Outras côres	30$000 a	35$000
Laguna	20$000 a	24$000
Chileno, branco	60$000 a	62$000
Preto, velho	24$000 a	26$000
FARINHA DE TRIGO		
Preços do Moinho Fluminense:		*Por sacco*
Especial	42$000 a	42$200
S. Leopoldo	40$000 a	40$200
OO.	39$000 a	39$200
Preços do Moinho Inglez:		
Buna nacional	40$000 a	40$200
Nacional	40$000 a	40$200
Brasileira	39$000 a	39$200
Preços do Moinho Matarazzo:		
Lili	—	41$000
Claudia	—	39$000
FARINHA DE MANDIOCA		
Especial	21$000 a	22$000
Fina	19$000 a	20$000
Peneirada	15$000 a	17$000
Grossa	12$000 a	13$000
FRANGOS		
Um	3$000 a	5$000
FARELLO		*Por sacc de 35 ks.*
Farello	5$000 a	5$500
Farellinho	6$000 a	6$500
Remoido	7$500 a	8$000
Triguilho	7$500 a	8$000
GAZOLINA		*Por caixa*
Diversas marcas	—	36$000
Idem idem, a granel, por litro	—	$750
GALLINHAS		
Superiores, de	5$000 a	7$500
Regulares, de	4$000 a	6$000
KEROZENE		*Por caixa*
Diversas marcas	—	32$000
LINGUIÇA		*Por kilo*
Mineira	—	4$000
Idem, typo portugueza	—	4$500
Paio salamise	—	3$700
Rio Grande	6$800 a	7$000
De Petropolis	3$500 a	4$500
LINGUAS		
Salgada, por kilo	2$500 a	3$000
Fumeiro, uma	3$200 a	3$800
Secca, uma	3$600 a	4$000
LEITE CONDENSADO		*Caixa com 48 latas*
Estrangeiro	110$000 a	115$000
Divs. marcas	68$000 a	70$000
LOMBO DE PORCO		
Especial, kilo	3$600 a	3$800
Superior, kilo	3$400 a	3$600
Regular, kilo	3$200 a	3$400
MATTE		*Por kilo*
Paraná	1$000 a	1$100
MASSA DE TOMATE		
Nacional, lata	1$000 a	1$050
Estrangeira	—	$800
MANTEIGA		*Por kilo*
Especial, lata de 5 kilos	9$800 a	10$000
Idem, lata de 10 kilos	9$500 a	9$800
Idem, sem sal	9$800 a	10$200
Regular, baixa	7$000 a	7$500
Em lata de 1/2 kilo	5$000 a	5$100
MILHO		*Por 60 kilos*
Superior, vermelho novo	21$000 a	22$000
Misturado ou regular	19$000 a	20$000
Branco secco, sem mistura	20$000 a	21$000
OVOS		
Duzia	1$000 a	2$400
POLVILHO		*Por kilo*
Especial	$400 a	$600
Superior		Nominal
PAIO		*Por kilo*
Mineiro	—	5$500
Rio Grande	6$000 a	6$200
PRESUNTO		*Por kilo*
Paulista, especial	6$500 a	7$000
Idem regular	5$000 a	6$000
Mineiro	—	6$000
Paraná	5$500 a	6$000
Rio Grande	—	6$000
SALAME		*Por kilo*
Especial	2$600 a	2$800
Typo italiano	6$500 a	7$600
Regular	2$000 a	2$200
SAL		
Fino, estrang., caixa com 12 vidros	31$000 a	33$000
Idem, nac., idem	24$000 a	25$000
Moido, por sacco de 60 kilos	—	12$000
Grosso, idem	9$500 a	10$000
Saquinho de 2 kilos, nacional	—	$800
Idem estrangeiro	—	1$600
TOUCINHO		*Por kilo*
Especial	2$500 a	2$600
Superior	2$300 a	2$400
De fumeiro	2$500 a	3$000
VINAGRE		*Barril de 80 lts.*
Estrangeiro		Nominal
Nacional	26$000 a	28$000
VINHO TINTO		*Barris de 100 litros*
Nacional	90$000 a	100$000
Alvarelhão	260$000 a	270$000
Verde	260$000 a	270$000
Virgem	250$000 a	270$000
VELAS		*Caixa com 24 pacotes*
Esplendor	38$000 a	39$000
Matarazzo	38$000 a	39$000
Pequenas idem	—	15$000
XARQUE		*Kilo*
Rio da Prata, patos e mantas	2$600 a	2$900
Fronteira, idem	2$400 a	2$600
Pelotas, idem	2$200 a	2$400
Mineiro, idem	1$900 a	2$000
Matto Grosso, idem	1$500 a	1$800

Chamamos a attenção dos nossos leitores do interior para os preços correntes do "Correio da Manhã" que são diariamente rubricados.

Directoria Geral da Propriedade Industrial

DIA 12 DE NOVEMBRO DE 1926

Evaristo Domingues de Azevedo, Northstrand Trout, Limited, Graves Rice Champion, Geoffrey Warner, Parr, Alois Faman, Companhia Sat do Brasil, Matheus G. Fernandes e Antonio Damman. — Lavre-se o termo.

William Henry Smith. — Concedo o prazo. Lavre-se o termo.

Sociedad Anonyma Odeon — Publique-se a descripção apresentada a 11 do corrente.

Falck & Cia. Limited, Sociedade Anonyma Odeon, José Fonseca, José Motta Vasconcellos, The Vitajone Corporation, Gina Sosenko de Bruguago e Aktiebolaget Electrolux, — Junte-se ao processo.

Waner Electric Corporation. — Apresente documento de que conste o titulo da invenção.

Aktiebolaget Electrolux. — Faça-se a rectificação.

Falck & Cia. Limited. — Mantenho o despacho de 2 de Setembro deste anno.

PEDIDOS DE PRIVILEGIO:

Synthetic Drug Company Limited, "aperfeiçoamentos na manufactura de derivados de dioxydiaminoarseno benzeno". — Deferido, supprimindo-se o terceiro ponto caracteristico.

Companhia Paulista de Artefactos de Aluminio, para "uma nova massa isoladora de calor, para revestimento de cabos de vasilhas de aluminio e outros metaes". — Indeferido.

PEDIDOS DE REGISTRO DE MARCAS:

The Yale & Towne Manufacturing Cia. da marca "yale", para distinguir artigos da classe 12. — Renove-se o registro.

Huntley & Palmers, Limited, da marca "huntley & palmer", para distinguir artigos da classe 41. — Renove-se o registro.

Packard Motor Car Company, da marca "packard", para distinguir artigos da classe 11. — Renove-se o registro.

José Fonseca, da marca "J. L. Fonseca", para distinguir artigos da classe 41. — Registre-se.

Arthur Lundgren & Cia. Limitada, da marca "algodão maravilha", para distinguir artigos da classe 23. — Registre-se.

Arthur Lundgren & Cia. Limitada, da marca "irlandez", para distinguir artigos da classe 23. — Registre-se, considerando-se como distinctiva a forma de representação da marca.

Arthur Lundgren & Cia. Limitada, da marca "catuama", para distinguir artigos da classe 23. — Registre-se, considerando-se como distinctiva a forma da representação da marca.

Arthur Lundgren & Cia. Limitada, da marca "prata", para distinguir artigos da classe 23. — Registre-se considerando-se como distinctiva a forma da representação da marca.

Arthur Lundgren & Cia. Limitada, da marca "orotava", para distinguir artigos da classe 23. — Registre-se considerando-se como distinctiva a forma da representação da marca.

Arthur Lundgren & Cia. Limitada, da marca "junqueira", para distinguir artigos da classe 23. — Registre-se considerando-se como distinctiva a forma da representação da marca.

Arthur Lundgren & Cia. Limitada, da marca "borborema", para distinguir artigos da classe 23. — Registre-se considerando-se como distinctiva a forma da representação da marca.

Arthur Lundgren & Cia. Limitada, da marca "jardim", para distinguir artigos da classe 23. — Registre-se considerando-se como distinctiva a forma da representação da marca.

Arthur Lundgren & Cia. Limitada, da marca "alabama", para distinguir artigos da classe 23. — Registre-se considerando-se como distinctiva a forma da representação da marca.

Arthur Lundgren & Cia. Limitada, da marca "torpedo", para distinguir artigos da classe 23. — Registre-se considerando-se como distinctiva a forma da representação da marca.

SEDAS?

Na proxima Segunda-feira inauguramos a nossa nova

Casa Florida

na PRAÇA MARECHAL FLORIANO

N. 55 (junto do Cinema Capitolio)

Aonde a Elite Carioca encontrará as melhores sedas e ultimas novidades importadas directamente das melhores casas de Paris, como Rodier, Bianchini e Ducharne.

APROVEITEM A VENDA INAUGURAL A PREÇOS EXCEPCIONAES.

Raphael Israel & Cia. Ltda.

(7795)

Arthur Lundgren & Cia. Limitada, da marca "baburu", para distinguir artigos da classe 23. — Registre-se considerando-se como distinctiva a forma da representação da marca.

Sebastião de Silva Campos, da marca "sydex", para distinguir artigos das classes 3 e 48. — Registre-se para a classe 3, em vista do disposto no art. 88, § unico, do Dec. n. 16.264, de 1923.

Nestlé & Anglo-Swiss Condensed Milk Cia. da marca "lactogen", para distinguir artigos das classes 1 e 11. — Indeferido, por não ter sido satisfeito o despacho de 1 de Fevereiro deste anno.

JUNTA COMMERCIAL

CONTRACTOS.

De Ayres & Figueiredo, firma composta dos socios solidarios, João das Neves Ayres e Casemiro Figueiredo, para o commercio de açougue, á rua São Francisco Xavier n. 224, com capital de 10:000$, prazo indeterminado.

De Sauan & Irmão, firma composta dos socios solidarios, Rage Dyonisio Sauan e Elias Dyonisio Sauan, para o commercio de armarinho etc. á rua do Riachuelo n. 206, com capital de 40:000$, prazo indeterminado.

De Gabriel Nascimento & Cia. firma composta dos socios solidarios, Gabriel do Nascimento e Silva e Oscar Rodrigues da Costa, para o commercio de madeiras etc. á rua Senador Euzebio n. 200, com capital de.... 600:000$, prazo indeterminado.

De Andrade Figueira & Cia. firma composta dos socios solidarios, Luiz de Andrade Figueira e Roberto Gomes de Vasconcellos, para o commercio de commissões etc. com capital de... 60:000$, prazo indeterminado.

De Baptista, Manoel Costa e Carlos Mendes, para o commercio de tinturaria, á rua da Passagem n. 27, com capital de 24:000$, prazo indeterminado.

De Braz & Carvalho, firma composta dos socios solidarios, Manoel de Souza Carvalho e Joaquim Braz Pereira, para o commercio de armarinho, á rua Uruguayana n. 172, com capital de 60:000$, prazo indeterminado.

De Costa & Seixas, firma composta dos socios solidarios, Sebastião Antonio da Costa e Manoel Maria Seixas, para o commercio de tinturaria, á rua Dona Anna Nery n. 220, com capital de 12:000$, prazo indeterminado.

De Henry, Filho & Cia. firma composta dos socios solidarios, Henry Levy e René Levy e do socio de industria, Benjamin Bastos, para o commercio de emprestimos sobre penhores á rua Luiz de Camões numeros 45 e 47, com capital de..... 100:000$, prazo indeterminado.

De Freitas & Veiga, firma composta dos socios solidarios, Antonio de Freitas e Constantino Rodrigues Ferreira Veiga, para o commercio de calçados, etc, á rua Marechal Floriano Peixoto n. 176, com capital de... 60:000$, prazo indeterminado.

De Vieira & Reis, firma composta dos socios solidarios, Caetano Vieira e Manoel dos Reis, para o commercio de botequim, á rua Clarimundo de Mello n. 300, com capital de 10:000$, prazo indeterminado.

De Ribeiro Krause & Cia. firma composta dos socios solidarios, Domingos Assis da Costa Ribeiro, Alfredo Krause e Antonio da Costa Oliveira, para o commercio de representações etc, á rua Saccadura Cabral n. 143, com capital de 100:000$, prazo indeterminado.

De L. Barreto & Cia. firma composta dos socios solidarios, Alfredo Luzo Barreto e Pedro Lacave Lapeyre, para o commercio de transportes, com capital de 30:000$, prazo indeterminado.

De Diamantino & Moreira, firma composta dos socios solidarios, Diamantino Augusto e José Moreira, para o commercio de alfaiataria, á Travessa Santa Rita n. 37, com capital de 8:000$, prazo indeterminado.

De Bastos Ribeiro & Irmão, firma composta dos socios solidarios, Leonardo Bastos Ribeiro e Manoel Bastos Ribeiro, para o commercio de seccos e molhados, á rua de Sant'Anna n. 97, com capital de 4:000$, prazo indeterminado.

ALTERAÇÕES DE CONTRACTOS.

De Pardo Alvarez & Cia. retira-se o socio, Manoel Antonio Fernandes recebendo a importancia de 54:573$490, a firma fica modificada para Pardo & Alvarez.

De Ladeira & Cia. retira-se o socio, Fernando Halfeld Ladeira recebendo a importancia de 6:958$220, continuando a sociedade com os demais socios.

De F. Mendes & Pires, a firma assume a responsabilidade do activo e passivo de extincta firma Fontes & Mendes.

De Sociedade Commercial de Armarinho, Limitada, o primeiro contratante Annibal Peixoto transfere ao segundo Aureliano Machado as seus 3 quotas no valr de 15:000$000.

De Raul Mattos & Cia. o capital social fica elevado á 200:000$000.

De José Constante & Cia. a firma social fica modificada para José Constante & Cia. Limitada.

De Guedes Pereira & Cia. prorogando o prazo do seu contracto social.

De Neves, Loureiro & Cia. Limitada, retira-se o socio, Gastão Noggi recebendo a importansia de 2:865$300, continuando a sociedade com os demais socios.

De Costa Freire & Cia. algumas modificações no seu contracto social.

De J. E. Araujo & Cia. a firma social fica modificada para J. E. Araujo & Cia. Limitada.

DISTRACTOS

De Innocencio, Marques & Barbôza, retiram-se os socios, Claudino Marques e Anselmo Barboza recebendo o primeiro a importancia de 9:707$580 e o segundo a importancia de ..... 4:627$770, ficando com o activo e passivo o socio, Innocencio Pereira da Costa na importancia de........ 40:000$000.

De Ponce & Irmão, retiram-se os socios, Genifreso Ponce Filho recebendo a importancia de 62:732$060 e o socio Altamiro Ponce recebendo a importancia de 44:800$240.

De Gabriel Nascimento & Cia. retira-se o socio, Antonio Carlos Franco de Sá recebendo a importancia de 300:000$, ficando com o activo e passivo o socio, Gabriel do Nascimento.

De G. Martins & Vieira, retira-se o socio, Germano Martins recebendo a importancia de 5:000$ ficando com o activo e passivo o socio, Caetano Vieira na importancia de 5:000$000.

De Antonio de Freitas & Cia. retira-se o socio, Oscar Pereira Baptista recebendo a importancia de .... 65:000$, ficando com o activo e passivo o socio Antonio de Freitas na importancia de 50:000$000.

De Castro & Rodrigues, retira-se o socio, José Rodrigues Teixeira recebendo a importancia de 18:000$, ficando com o activo e passivo o socio José Castro Vasques na importancia de 18:000$00.

FIRMAS INDIVIDUAES.

De C. Villas-Bôas para o commercio de madeiras etc. á rua Conselheiro Saraiva n. 7, com capital de 50:000$000.

De José Gomes Valente para o commercio de botequim etc. á rua

MOVIMENTO MARITIMO

Companhias de navegação

MALA REAL INGLEZA
Av. Rio Branco, 51-55. Tel. Norte 8000.
HAMBURGO SUDAMERIKANISCH (Theodor Wille & C.)
Av. Rio Branco, 79. Tel. Norte 41.
SUD-ATLANTIQUE ET CHARGEURS REUNIS
Av. Rio Branco, 11-13. Tel. Norte 6207.
NAVIGAZIONE GENERALE ITALIANA
Av. Rio Branco, 4. Tel. Norte 1742.
NORDEUTSCHER LLOYD BREMEN (Herm. Stoltz & C.).
Av. Rio Branco, 66-74. Tel. Norte 6121.
LLOYD SABAUDO (Tomaselli & C.)
Av. Rio Branco, 25. Tel. Norte 6415.
MUNSON LINE (Cº Expresso Federal).
Av. Rio Branco, 87. Tel. Norte 6503.
LAMPORT & Holt Ltd.
Av. Rio Branco, 21-23. Tel. Norte 6671.
LLOYD REAL HOLLANDEZ (S. A. Martinelli).
Av. Rio Branco, 106-108. Tel. Norte 5134.
SOC. GEN. TRANSPORTS MARITIMES (Cº. Commercial e Maritima)
Av. Rio Branco, 16. Tel. Norte 5701.
CIA. TRANSATLANTICA HESPANHOLA
Passagens: Pereira Carneiro & C. — av. Rio Branco, 110. Tel. Norte 4652.
Cargas: Corretor C. Coutinho — praça Mauá, 1. Tel. Norte 5443.
COSULISH TRIESTE (S. A. Martinelli).
Av. Rio Branco, 106. Tel. Norte 5134.
LLOYD BRASILEIRO
Passagens: Av. Rio Branco, 7. Tel. Norte 4040.
Cargas e informações: rua do Rosario, 2 a 22. Tel. Norte 2401 e 4041.
CIA. NAC. DE NAVEGAÇÃO COSTEIRA
Passagens: Visconde de Inhauma, 84. Tel. Norte 55.
Cargas e informações: Av. Rodrigues Alves, 303 a 331. Tel. Norte 6240.
PEREIRA CARNEIRO & C.
Av. Rio Branco, 112. Tel. Central 4652.
LLOYD NACIONAL (S. A. Martinelli).
Av. Rio Branco, 106, 2º andar. Tel. Norte 5134.

Vapores Nacionaes (Passageiros e mixtos)

COMMANDANTE ALCIDIO — Saiu a 9 de Paranaguá.
RUY BARBOSA — Partiu a 5 do Havre para Antuerpia.
MARANGUAPE — Saiu a 8 do Rio Grande.
D. PEDRO I — Saiu a 8 do Ceará para o norte.
DUQUE DE CAXIAS — No porto.
JOÃO ALFREDO — No porto. Sae a 19 para a Bahia.
PARÁ — Partiu a 6 do Rio para o norte.
CAMPOS SALLES — Passou a 7 no Recife.
RODRIGUES ALVES — Saiu a 7 de Natal para o sul.
RAUL SOARES — Chegou a 3 ao Havre.
BAGÉ — Em Hamburgo.
AFFONSO PENNA — Partiu a 7 de Manáos para o sul.
PRUDENTE DE MORAES — Partiu a 9 de Victoria para o norte.
COMMANDANTE RIPER — Partiu a 9 do Ceará para o sul.
ALMIRANTE JACEGUAY — Entre Recife e Madeira.
MANAUS — Passou a 9 pelo Maranhão.
MANDUÚ — Saiu a 4 de Nova York.
COMMANDANTE CAPELLA — Chegou a 9 a Porto Alegre.
MACAPÁ — Saiu a 9 do Pará.
ITAPUHY — Saiu de Porto Alegre a 16.
ITAITUBA — Chegou a Pelotas a 4.
ITAQUATIA — Na Bahia.
ITAGIBA — Chegou a Porto Alegre a 7.
ITAIBA — Saiu de Florianopolis para o Rio Grande a 15.
ITAQUERA — Saiu do Ceará a 16.
ITABERA — Saiu de Victoria para o norte a 7.
ITAJUBÁ — Saiu de Bahia para o Rio a 16.
ITASSUCÊ — Saiu de Santos para o Rio Grande, Pelotas e Porto Alegre a 16.
ITAPURA — Saiu do Maranhão para o Ceará a 15.
SANTOS — Saiu hontem para os portos do norte.
SERGIPE — Sae a 21 para a Bahia.
IBIAPABA — Saiu hontem para a Bahia.
UNA — Sae a 20 para o Recife.
ITACOLOMY — Chegou de Imbituba e Florianopolis, no dia 11.
ITAITUBA — Chegou a Santos, a 17.
ITANEMA — Saiu do Rio Grande para Imbituba a 14.
ITAVERAVA — Chegou a Florianopolis a 11.
ITAPACY — Chegou a Aracajú a 16.
ITAPEMA — Saiu de Maceió para Recife a 17.

Vapores de passageiros e mixtos (Estrangeiros)

ALMANZORA — Em Southampton. Partirá a 19 para a America do Sul.
ANDES — Entre Recife e Madeira.
ASTURIAS — Em caminho da Europa.
ARLANZA — Em caminho da Argentina
AVON — Em Vigo.
ANTONIO DELFINO — Em Buenos Aires. Partirá a 25 para Brasil e Europa.
AMERICAN LEGION — Entre Nova York e Rio, onde é esperado a 19.
AMERICA — Entre Rio e Napoles.
ALSINA — Em Buenos Aires.
AURIGNY — Entre Rio e Dakar, onde é esperado a 2.
BELLE ISLE — Rumo de Europa.
ATLANTA — Em Trieste. Partirá a 20 para a America do Sul.
CONTE VERDE — Em Genova.
DESNA — Em Liverpool.
DEMERARA — Em Buenos Aires.
DESEADO — Saiu a 13 de Liverpool para a America do Sul.
CAP NORTE — Em Hamburgo.
DARRO — Entre Lisboa e Rio, onde é esperado a 18.
DUCA D'AOSTA — Em Buenos Aires.
DUCA DEGLI ABRUZZI — Em Genova.
DESIRADE — Entre Rio e Madeira, onde era esperado a 16.
EUBÉE — Entre Madeira e Rio, onde é esperado hoje
EUCLID — Em Santos.
EUROPA — Em Buenos Aires.
FLANDRIA — Entre Recife e Las Palmas, onde era esperado a 15.
FORMOSE — Em Hamburgo. Partirá a 20 para a America do Sul.
FORMOSA — Entre Dakar e Rio, onde é esperado a 18.
GELRIA — Em Amsterdam. Partirá a 17 para a America do Sul.
GUGLIELMO PEIRCE — Entre Napoles e Las Palmas, onde é esperado a 17.
GROIS — Em Buenos Aires.
HOEDIC — Chegou ao Havre de onde partiu a 12 de novembro para Brasil e Rio da Prata.
INFANTA ISABEL DE BORBON — Em Barcelona. Partirá a 21 para a America do Sul.
KOELN — Em Buenos Aires.
LUTETIA — Em Bordeaux. Partirá a 20 para a America do Sul.
MASSILIA — Em Buenos Aires. Partirá a 16 para Brasil e Europa.
ORANIA — Esperado a 22 da Europa.
MALTE — No Havre.
MEDUANA — Em Buenos Aires. Partiu a 15 para Brasil e Bordeaux.
MENDOZA — Entre Rio e Las Palmas, onde é esperado a 21.
MOSELLA — Em Lisboa.
MADRID — Esperado hoje em Vigo, rumo de Lisboa.
[illegible]
PRINCIPESSA MAFALDA — Entre Rio e Dakar, onde era esperado a 13.
PAN AMERICA — Entre Rio e Nova York, onde é esperado a 22.
PRINCIPE DI UDINE — Entre Rio e Las Palmas, onde é esperado a 21.
PRINCIPESSA GIOVANNA — Em Genova. Partirá a 23 para a America do Sul.
PRINCIPESSA MARIA — Partiu a 4 do Rio para Genova
PINCIO — Em Genova.
SOUTHERN CROSS — Em Nova York.
REINA VITTORIA EUGENIA — Em caminho de Barcelona.
RE' D'ITALIA — Em Buenos Aires.
RE' VITTORIO — Partiu de Genova.
SIERRA CORDOBA — Em Bremen.
CAP POLONIO — Esperado a 23 da Europa e sae para Santos.
DEMERARA — Sae a 23 para a Europa.
MONTE SARMIENTO — Esperado a 25, sae no mesmo dia para Santos.
SIERRA MORENA — Entre Rio e Nova York, onde é esperado a 20.
SIERRA VENTANA — Entre Rio e B. Aires, onde era esperado a 15.
SOFIA — Demanda de Trieste.
TAORMINA — Entre Genova e Rio onde chegará a 23.
VANDYCK — Entre Buenos Aires e Rio, onde passou a 15, rumo de N. York.
VESTRIS — Chegou a 28 do Rio da Prata, segue para Trinidad.
VAUBAN — Esperado a 29 de Nova York.
VALDIVIA — Passará hoje em Valencia, rumo da America do Sul.
ZEELANDIA — Em Buenos Aires. Partiu a 13 para Brasil e Europa.
WESTERN WORLD — Em Buenos Aires.
WESER — Chegou a Bremen.
WERRA — Em Lisboa.

CARGUEIROS

AMIRAL DUPRÉ — Partiu a 6 da Bahia para Recife. Viaja para o Havre.
CORDOBA — Entre Gibraltar e Dakar.
IPANEMA — Entre Bahia e Recife.
GUARUJÁ — Em Marselha.
WEST CAMARGO — Partiu a 6 da Bahia para Porto Colombia, rumo de portos do Pacifico da America do Norte.
SEVERN — Partiu para Havre, Antuerpia, Rotterdam, Hamburgo, Londres e Liverpool.
LINOIS — Em caminho do Havre.
SUECIA — Entrado a 28 (Armazem 7). Partirá para Santos e B. Aires.
FORBIN — Entre Montevidéo e Santos.
ARGENTINA — Em Santos.
BILBAO — A caminho de Hamburgo
ESPANHA — Em Hamburgo.
PARANÁ — Saiu de Hamburgo para Recife, Bahia, Victoria, Rio, Santos.
PIO DE JANEIRO — Em Hamburgo.
SANTA FÉ — Esperado em fins de novembro.
SANTA THEREZA — Partiu a 13 para o norte.
TENERIFE — Entre Santos e Recife.
VILLAGARCIA — Saiu de Hamburgo para portos do Brasil.
NIEDERWALD — Saiu de Hamburgo a 13 para Santos e escalas.
RAYERN — A caminho de Hamburg.
STEIGERWALD — Saiu de Antuerpia a 21. Esperado no Rio a 28.
WASCHENWALD — A caminho de Hamburgo
BADEN — Em Hamburgo.
LEODIUM — A caminho de Rosario
FORT DE DOUAMONT — Esperado da Europa a 20.
AMISTA' — Esperado de Napoles a 30 do corrente mez.
SILARUS — A caminho de Liverpool.

Sant'Anna n. 78, com capital de... 20:000$000.
De José Maria Pinto Junior, para o commercio de lavanderia, á rua Senador Furtado n. 61, com capital de 380:000$000.
De José Antonio Daher, para o commercio de fazendas em geral, á rua General Camara n. 307, com capital de 20:000$000.
De Manoel Tunes, para o commercio de commissões etc. á rua Ramalho Ortigão n. 9, com capital de.... 50:000$000.
De Francisco Fernandes Pinto, o capital social fica elevado á .... 65:000$000.
De Baldomero C. Fernandez, para o commercio de calçado, á rua Engenho de Dentro n. 25, com capital de 10:000$000.

MERCADO DE TRIGO

BUENOS AIRES, 17:
Fechamento:

	Hoje	Anterior
Preço por 10 ks.:		
Para entrega em dezembro	12.30	12.40
Para entrega em janeiro.	12.10	12.25
Para entrega em março	12.15	12.35
Mercado: accessivel.		
Disponivel — Typo Barletta, para o Brasil.	14.00	14.30
Chicago:		
Para entrega em dezembro. . . .	1,34,25	1,34,87
Para entrega em maio	1,38,75	1,39,62

Titulos protestados

PRIMEIRO CARTORIO

Portador, Simon Bauer; emit., Pedro Frederico Roza da Costa — 1:000$000.
Portador, Luiz Fernandes Maia, emittente, Domingos Neves; avalista, Antenor Soares Ribeiro — 4:000$000.
Portador, Joaquim Pereira da Silva, emittente, Marques da Nova & C. — 4:000$000.
Portador, Casimiro Pinto & C.; devedor, M. Vieira — 2:178$000.
Portador, Janowitzer Wohle & C.; devedor, Souza Bastos & C. — 771$100 e 964$200.
Portador, Bank of London; devedor, Decio Barbosa, 2:081$280.
Portador, Bank of London; devedor, A. Martins Ramos — 1:204$990.
Portador, Bank of London; devedor, Nahim & C. — 1:761$500.
Portador, Bank of London; devedor, Curi & Sahal— 8:687$880 e 14:684$000.
Portador, Bank of London; devedor, Manoel Dias da Costa — 12:844$000.
Portador, Aloisio Vasconcellos; emittente, Jorge de Queiroz; avalista, Agenor Vaz — 100$000.
Portador, Fernando Moreira & C.; devedor, M. Marques da Nova & C. — 3:154$120.
Portador, Alberto de Carvalho; emittente, Americo de Alvarenga Gualter — avalistas, Luiz Martins; endossante, Carlos Piquet — 100$000.
Portador, Gonçalves Lopes & C., devedor, Irineu Abel de Brito — 342$100.
Portador, Gonçalves Lopes & C., devedor, Alvaro de Castro Rocha — 214$780 e 547$800.
Portador, Gonçalves Lopes & C., devedor, Manoel José da Cunha & C. — 205$000 e 309$000.
Portador, Gonçalves Lopes & C., devedor, José Dias — 235$000.
Portador, Banco Francez e Italiano; emittente, J. C. Reis — 485$000.
Portador, Antonio Duarte do Amaral; emittente, José Rodrigues Veiga; avalistas, Veiga Fernandes & C. — 2:000$.
Portador, Banco Portuguez do Brasil; acceitante, John Moore & C.; sacadora, Caçapava Packing House Limitada — 300:000$000.
Portador, British Bank; devedor, Jorge Nicolão Abduch — 1:096$700.
Portador, British Bank; acceitante, A. Berenger & C. — libras, 24-10.
Portador, Harons Heutze; emittente, Adolf Petersen & C., Ltd. — 7:000$000.
Portador, British Bank ;acceitante, M. A. Corrêa — libras 71.5 e 120,8.9.
Portador, Banco Allemão Transatlantico; acceitante, M. A. Corrêa — libras, 108.15 e 108.15.

SEGUNDO CARTORIO

Portador, Sequeira Veiga & C.; devedor, Jorge A. de Abreu — 700$000.
Portador, Banco Pelotense, mandatario; acceitante, Soter de Araujo & C. — 7:348$000.
Portador, Bank of London; devedor, Jabur Fiad — 11:130$300.
Portador, L. Spelton & C.; devedor, Josué Moreira da Costa — 1:588$700.
Portador, Gabriel Santos & C.; devedor, José Valle (Nictheroy) —441$560.
Portador, Coelho Duarte & C.; devedor, M. Marques da Nova & C. — 183$100.
Portador, Ferreira, Fernandes & C.; devedor, Santos Albuquerque & C. — 6:380$500.
Portador, Pereira Lima & C.; devedor, M. Marques da Nova & C. — 420$000.
Portador, Sociedade Bancaria do Minho; devedores, Faria Neves & C. — 1:228$100, saldo de 728$100.
Portador, Banco Auxiliar do Municipio; emittente, Manoel do Carmo; avalista, Maria Luiza do Carmo—1:300$000.
Portador, Banco Auxiliar do Municipio; emittente, J. P. Muller—1:200$000.
Portador, The Royal Bank of Canadá; devedor, A. Khaled & C.; avalista, Pimentel, Pedrosa & C. — 48:458$660, saldo de 38:997$150.
Portador, Banco do Commercio e Industria de S. Paulo; emittente, Companhia Industria de Pesca; endossantes, John Moore & C. — 100:000$000.
Portador, Banco Germanico; devedor, Salin Cherfon — 898$130.
Portador, Banco Germanico; devedor, Manoel Dias da Costa — 14:829$300.
Portador, Banco Germanico; devedor, Francisco Coelho da Rocha — 40$000.
Portador, J. Leprevost; devedor, Gouvêa, Salme & Marques — 200$000.
Portador, Banco Brasileiro Allemão, mandatario; devedor, Behar & Scheinkman — 855$700.
Portador, Camillo Mourão & C.; devedor, Zachias Bernard no Silva —2608.
Portador, Boavista & C., Limitada, mandatarios; devedor J. Bravo & C.— 273$875.
Portador, Banco Brasileiro Allemão, mandatario; acceitante, Elie Lopez & C. — libras 355.6.2.

Informações diversas

PAGAMENTOS ANNUNCIADOS

Juros:
S. A. Estabelecimentos Mestre Blatgé.
Companhia Industrial Mineira.
Companhia Tecidos Magéense.

AS ASSEMBLÉAS CONVOCADAS

Companhia de Seguros Umania, dia 19, ás 2 horas da tarde.
Companhia Nacional de Navegação Costeira, dia 22, ás 2 horas da tarde.
Banco Alliança do Rio de Janeiro, dia 22, ás 4 horas da tarde.
Companhia União Manufactora de Roupas, dia 23, ás 3 horas da tarde.
Companhia Expresso Federal, dia 23, ás 2 horas da tarde.

VENDAS JUDICIAES

Dia 20 — 12 apolices de Diversas Emissões, de 1:000$, nominativas, e 6 ditas Uniformizadas, de 1:000$000.
Dia 24 — 5 apolices Uniformizadas de 1:000$000.

CONCORRENCIAS ANNUNCIADAS

Dia 20 — Delegacia Regional do Serviço de Povoamento no 6º Districto, Bello Horizonte, para compra de terrenos situados no nucleo colonial João Pinheiro, municipio de Sete Lagoas.
Dia 23 — Directoria de Fazenda, para as obras do C. T. "Maranhão".
Dia 25 — Directoria de Fazenda, para execução das obras na torpedeira "Goyaz".
Dia 27 — Departamento Nacional de Saude Publica, para os concertos de que carece a barca de desinfecção "Pasteur", pertencente á Directoria de Defesa Sanitaria Maritima e Fluvial.
Dia 29 — 6º Regimento de Infantaria, quartel em Caçapava (S. Paulo), para o fornecimento de forragem para o animaes do Regimento, nesta cidade.
Dezembro:
Dia 8 — E. de F. Noroeste do Brasil, Bauru' (S. Paulo), para o fornecimento de lenha, durante o anno de 1927.
— Para o fornecimento de dormentes de madeira de lei, durante o anno de 1927.
— Para o fornecimento de materiaes diversos, durante o anno de 1927.
Dia 9 — Directoria da Instrucção Publica de Minas Geraes, Bello Horizonte, para o fornecimento de material e apparelhos de ensino á Directoria da Instrucção Publica.

REUNIÃO DE CREDORES

1ª VARA CIVEL

Fallencia de João Mitre & C., dia 26, á 1 hora da tarde.

2ª VARA

Credores de F. Bulcão & Pacheco, dia 19, á 1 1/2 hora da tarde.
Fallencia de Albano Vianna & C. dia 20, á 1 1/2 hora da tarde.

3ª VARA

Fallencia de José Trancoso da Silva, dia 19, á 1 hora da tarde.
Fallencia de Antonio Duarte, dia 19, á 1 hora da tarde.
Fallencia de Gentil de Castro & C., dia 20, á 1 hora da tarde
Fallencia de Ambergem & C., dia 20, á 1 hora da tarde.
Concordata preventiva de João Teixeira, dia 20, á 1 hora da tarde.

4ª VARA

Fallencia de Guilherme Ferreira de Moraes, dia 19, ás 2 horas da tarde.
Fallencia de A. Rodrigues da Silva, dia 19, ás 2 horas da tarde.
Concordata preventiva de Costa Pereira Lisboa & C., dia 19, ás 2 horas da tarde.
Fallencia de Alfredo Soares de Almeida, dia 25, ás 2 horas da tarde.

5ª VARA

Concordata preventiva de Ricardo M. Zeising, dia 20, á 1 hora da tarde.
Fallencia de Guede sda Silva, dia 22, á 1 hora da tarde.

6ª VARA

Fallencia de Gentil de Castro, dia 20, á 1 hora da tarde.
Fallencia da Sociedade Anonyma Granja Avicola e Pastoril, dia 20, ás 2 horas da tarde.
Fallencia de J. Maranhão & C., dia 22, ás 2 1/2 horas da tarde.

MOVIMENTO DO PORTO

ENTRADAS DE HONTEM

De Laguna e escalas, vapor nacional "Laguna", a Herm Stoltz & C.
De Genova e escalas, vapor italiano "Keren", á Companhia Brasital.
De Porto Alegre e escalas, vapor nacional "Ibiapaba", á C. N. Lloyd Brasileiro.
De Buenos Aires e escalas, vapor italiano "Dora Baltéa", a Carraresi & Comp.
De Buenos Aires e escalas, vapor italiano "Nazario Sauro", a S. A. Martinelli.
De Kobe e escalas, vapor japonez "Hawaii Marú", a Wilson Sontos & C.
De Hamburgo e escalas, vapor francez "Eubée", á Chargeurs Reunis.
De Pelotas e escalas, vapor nacional "Itaituba", a Lage & Irmãos.
De Belém e escalas, vapor nacional "Pedro I", a C. N. Lloyd Brasileiro.
De Porto Alegre e escalas, vapor nacional "Commandante Capella", a C. N. Lloyd Brasileiro.
De Buenos Aires e escalas, vapor japonez "Montevidéo Marú", a Wilson Sons & C.
De Penedo e escalas, vapor nacional "Iris", a C. N. Lloyd Brasileiro.
De Aracaju', vapor nacional "Itapoan", no Lloyd Nacional.
De Hamburgo e escalas, vapor nacional "Raul Soares", a C. N. Lloyd Brasileiro.
De Caravellas, vapor nacional "Ipanema", a Prates & C.

SAIDAS DE HONTEM

Para Buenos Aires e escalas, vapor italiano "Amistá".
Para Pelotas e escalas, vapor nacional "Itapava".
Para Porto Alegre e escalas, vapor nacional "Itaguassú".
Para Porto Alegre e escalas, vapor nacional "Itaberá".
Para Buenos Aires e escalas, vapor francez "Darro".
Para Genova e escalas, vapor italiano "Nazario Sauro".
Para Buenos Aires e escalas, vapor francez "Eubée".
Para Buenos Aires e escalas, vapor vapor francez "Formosa".
Para S. João da Barra, hiate nacional "Centenario"
Para La Plata e escalas, vapor inglez "Trevian".
Para Buenos Aires e escalas, vapor japonez "Hawaii Marú".
Para Recife e escalas, vapor nacional "Ibiapaba".
Para Belém e escalas, vapor nacional "João Alfredo".
Para Recife e escalas, vapor nacional "Jaguaribe".

MARITIMAS

VAPORES ESPERADOS

Nova York, "American Legion". . 19
Portos do norte, "Portugal" . . 19
Rio da Prata, "Massilia". . . . 20
Gouthemburgo e escs., "Lima" . 20
Hamburgo e escs., "Niederwald" 20
Portos do sul, "Anna". 20
Rio da Prata, "Alsina". 20
Rio da Prata e escs., "Duca d'Aosta". 21
Hamburgo e escs., "Paraná". . 21
Rio da Prata, "Meduana" . . . 21
Hamburgo e escs., "Artus". . . 22
Amsterdam e escs., "Orania". . 22
Rio da Prata, "S. Francisco" . 23
Genova e escs., "Taormina". . 23
Hamburgo e escs., "Cap Polonio" 23
Londres e escs., "Highland Rover". 23
Rio da Prata, "Demerara". . . 23
Rio da Prata, "Guielmo Peirce" 23
Rio da Prata, "Cordoba" . . . 23
Rio da Prata, "Western World" 24
Genova e escs., "Conte Verde". . 24
Hamburgo e escs., "Monte Sarmiento". 25
Rio da Prata, "Giulio Cesare . . . 26
Genova e escs., "Infanta Isabel de Bourbon" 26

VAPORES A SAIR

Porto Alegre e escs. "Itapoan" . 19
Rio da Prata e escs., "American Legion". 19
Rotterdam, "Piedyk". 19
Recife e escs., "Itagiba". . . . 19
Belém e escs., "João Alfredo". . 19
Laguna e escs., "Lucania". . . 19
Porto Alegre e escs., "Portugal" 20
Bordeaux e escs., "Massilia". . 20
Aracajú e escs., "Itaituba". . . 20
Macáo e escs., "Una". 20
Montevidéo e escs., "Campos Salles". 20
Rio da Prata e escs., "Lima". . . 20
Genova e escs., "Olsina" . . . 20
Genova e escs., "Duca d'Aosta" 21
Recife e escs., "Sergipe". . . . 21
Porto Alegre e escs., "Uça". . . 21
Bordeaux e escs., "Meduana". . 21
Laguna e escs., "Manoel Lourenço" 21
Santos e Rio Grande, "Pedro I" 21
Pará e escs., "Itaúba". 22
Porto Alegre e escs., "Itajubá" 22
Laguna e escs., "Laguna". . . . 22
Rio da Prata e escs., "Artus". . 22
Rio da Prata e escs., "Orania". . 22
Trieste e escs., "Guglielmo Peirce" 23
Liverpool e escs., "Demerara". . 23
Santos, "Raul Soares". 23
Rio da Prata e escs., "Highland Rover". 23
Rio da Prata e escs., "Cap Polonio". 23
Rio da Prata e escs., "Taormina" 23
Antuerpia e escs., "Guaratuba". . 23
Helsingfors e escs., "S. Francisco" 23
Porto Alegre e escs., "Commandante Capella". 23
Ponta d'Areia e escs., "Ipanema" 23
Marselha e escs., "Cordoba" . . 23
Recife e escs., "Mantiqueira" . . 23
Hamburgo e escs., "Curvello". . 24
Nova York e escs., "Western World". 24
Rio da Prata e escs., "Conte Verde". 24
Laguna e escs., "Anna". 24
Santos, "Iris". 24
Rio da Prata e escs., "Monte Sarmiento". 25
Rio da Prata e escs., "Valdivia" 25
Hamburgo e escs., "Wuttemberg" 25
Iguape e escs., "Piraby" 25
Laguna e escs., "Providencia" . . 25
Genova e escs., "Giulio Cesare" . 26
Rio da Prata e escs., "Infanta Isabel de Borbon" 26

A VICTIMA DE UM AUTO, EM ESTADO GRAVE

Pela tarde de hontem, passava na rua Sete de Setembro, Miguel Regadas, sapateiro, de 19 annos de idade, morador á rua das Marrecas numero 34, quando foi colhido por um auto, recebendo graves ferimentos em varias partes do corpo.

Depois de medicado pela Assistencia, a victima foi internada no Hospital de Prompto Soccorro.

A policia teve conhecimento do occorrido e abriu inquerito a respeito do caso.

QUANDO TOMAVA UM TREM EM MOVIMENTO

Na estação da Penha, quando tomava um trem em movimento, Guilherme Carlos Scharller, de 19 annos, solteiro, operario, morador á rua Accioly, foi colhido pelo mesmo, ficando com o pé esquerdo esmagado.

Guilherme, depois de soccorido pela Assistencia Municipal, foi internado no Hospital de Prompto Soccorro, ali ficando em tratamento.

Notas recreativas

A estupenda recepção feita pelo «Club dos Democraticos» ao seu querido presidente.

As «soirées» do «Ramalho A. Club» e do «Arte e Instrucção»

Os bailes de sabbado na cidade e suburbios

Toda a correspondencia deve ser dirigida á redacção, 1º andar ao redactor das "Notas Recreativas" Altamira.

O "Correio da Manhã" só comparece ás festas para as quaes receba convite e isto por uma pessoa.

CLUB DOS DEMOCRATICOS — Assumiu as proporções de uma apotheose a carinhosa recepção que ao seu presidente, que regressava da Europa, fez hontem o glorioso "Club dos Democraticos".

A's 6 1/2 horas da manhã o rebocador "Vigilante" levando a seu bordo a directoria, grande numero de socios, commissões do Club "Endiabrados de Ramos" e do Rancho "Cruzeiro do Sul" e pessoas amigas partiu ao encontro do "Eubée", conduzindo tambem a banda de musica do 4º batalhão da Policia Militar.

O pavilhão alvi-negro, em cima do rebocador, desfraldado e na prôa o estandarte-chefe dos "carapicu's", levavam ao querido chefe as seguranças da sua grandeza e do contentamento de todos os democraticos.

Não se descreve o que foi o encontro do "Vigilante" com o "Eubée".

Duarte Felix da amurada do navio rodeado de sua exma. familia, acenava o seu lenço freneticamente, emquanto do rebocador partiam hurrahs e vivas calorosos.

O enthusiasmo attingira ao auge. Durou muitos minutos esta estupenda consagração.

Feita a visita da Capitania o "Eubée" demandou o Caes para atracar, seguido sempre dos manifestantes, crescendo ahi o enthusiasmo.

E quando todos penetraram no navio só houve um desejo, abraçarem em primeiro logar o amigo dilecto o chefe valoroso que chegava.

Após os abraços e as felicitações o dr. Padua Vasconcellos, 2º secretario, em nome do Club saudou o estimado presidente, entregando ao concluir linda corbeille de flores á sua dignissima consorte, respondendo-lhe em ligeiras palavras o homenageado.

Estavam iniciadas as grandes festas em honra do Defensor do "Castello" seguindo-se o resto do programma do dia.

— Amanhã, porém, serão taes festas concluidas obedecendo a esta ordem.

A's 10 horas da manhã será celebrada na Egreja Matriz do Santissimo Sacramento, á Avenida Passos, uma missa em acção de graças, recebendo Duarte Felix somente no fim, os cumprimentos de todos os presentes.

A's 11 horas da noite da séde do Club partirá um cortejo com banda de musica e fogos de bengala e que se dirigirá ao "Palacio dos Invenciveis" afim de levar o presidente ao Club onde lhe será offerecido extraordinario e soberbo baile precedido de uma sessão solenne em que lhe será entregue pelo vice-presidente Carlos Dias da Silva (Conde de Maracujá) o governo do "Castello".

Saudará o homenageado o senhor Ernesto Ribeiro, 1º secretario, seguindo-se outros oradores pela ordem da inscripção.

A's 3 horas da madrugada será offerecida ao presidente do Club dos Democraticos, á imprensa, ás representações e pessoas gradas lauta ceia, havendo no champagne apenas dois discursos, um da directoria e outro do homenageado agradecendo.

RECREIO DA JUVENTUDE — Commemorando a festa da Bandeira, este distincto Club realiza hoje imponente baile que terá extraordinario brilho pelo capricho com que a directoria a idealizou.

— No domingo realiza o mesmo Club uma sympathica festa a que denominou do "Gyrasol".

Em ambas as soirées" se fará ouvir a excellente jazz-band Nestor Brandão.

CLUB DRAMATICO DO ANDARAHY — No domingo 28 do corrente realizam neste elegante Club um artistico festival as actrizes Julieta Pinto e Maria La Salete.

O programma é um mimo de literatura.

RAMALHO A. CLUB — A Embaixada dos Independentes promove para a noite de 28 do corrente esplendida soirée dansante que terá um fulgor intenso devido ao capricho com que foi organizado.

CLUB R. D. ARTE E INSTRUCÇÃO — A valorosa Commissão dos 4, filiada a este conceituado Club leva a effeito sabbado primorosa festa tendo o senhor Gilberto Loureiro, em nome da — Commissão — nos enviado o respectivo convite.

Far-se-á ouvir durante a agradavel soirée esplendida jazz band.

CLUB PROGRESSO CONFIANÇA — Realiza-se no proximo domingo 21 do corrente, mais uma encantadora reunião intima neste querido Club, que terá inicio ás 19 horas.

Foi designado o dia 27, para a realização do baile do corrente mez.

VETERANOS CARNAVALESCOS — Acostumados as pugnas de Momo os foliões da Praça do Engenho Novo estão se preparando para as proximas luctas.

Assim no domingo realizam um baile cheio de surpresas agradaveis o que não deixa de ser um prenuncio bom tratando-se de velhos carnavalescos.

GREMIO DRAMATICO JOÃO CAETANO — A antiga associação da rua Getulio em Todos os Santos, leva a effeito amanhã o seu baile mensal.

Quem conhece as tradições da velha aggremiação e sabe o capricho com que a sua incansavel directoria organiza as festividades não terá duvida em affirmar que esse baile será magnifico concorrendo para manter a justa fama que ella possue.

ELLES TE DÃO — Pedem-nos o secretario do — Crupo Charlestomania a publicação do seguinte:

"Illmo. sr. redactor das Notas Recreativas, Altamira — Amigo e senhor — Passo a communicar a v. s. que o baile que devia realizar-se no dia vinte (20) do corrente mez, do Grupo Charlestonmania, por motivos de força maior foi transferido para o proximo m... de dezembro, sendo que o dia ainda não foi determinado, dia este que communicaremos a v. s. para que honre com a sua pessoa o dito baile.

Sendo que o baile será levado a effeito em homenagem as gentis senhoritas frequentadoras do C. D. C. Elles te dão, o qual temos a insignia honra de sermos filiados

Sem mais, desde já agradecidos, sou com elevada estima e fino apreço — De v. s. amo. atto. e obrig. — Odilon Maia Martins — 1º secretario".

CASINO SUBURBANO — A elegante sociedade familiar da avenida Amaro Cavalcante, no Encantado, dará domingo em sua confortavel séde, uma tarde noite dansante maravilhosa.

Essas festas que a directoria do Casino vem melhorando tem sido sempre bastante concorridas, o que necessariamente acontecerá com mais esta.

PARAISO DAS FLORES — Mais um grandioso baile offerece amanhã, nos salões de sua sede social a rua Manoel Victorino, em Piedade a directoria do Gremio Paraizo das Flores, aos seus associados e convidados.

Como nas festas anteriores dará a nota elegante e alegre das animadas dansas a excellente jazz-band Azevedo Junior.

O NATAL DAS CRIANÇAS NO MEYER — Promette ser deslumbrante a festa do natal das crianças organizada pela casa Esbelta de Delmas & Comp á rua Archias Cordeiro, no Meyer.

Serão distribuidos innumeros brinquedos as crianças suburbanas e aos seus freguezes a Esbelta offerecerá tres ricos premios:

1º para senhora ou senhorita, uma bolsa em estylo;
2º — Para menina, uma linda boneca "Maria Antonietta";
3º — Para menino, um remador.

Todos os presentes para o Natal estão expostos na vitrine da referida casa.

UMA FESTA INTIMA — Para commemorar a nomeação do maestro Domingos Raymundo, para um cargo publico federal, realiza-se no dia 24 do corrente uma festa intima, com o concurso de conhecidos professores de orchestra.

QUEM FALA DE MIM ME QUER — A rapaziada que constitue este bloco, está organizando um pic-nic para o mez de dezembro proximo e que terá logar nas represas do Rio D'Ouro.

PENSÃO ALVARENGA — A embaixada querida organizada entre os hospedes da Pensão Alvarenga denomina-se — Arué de Changó — e promette fazer grande successo amanhã, realizando mais uma reunião sob a direcção do pianista De Castro e Souza que executará o conhecido samba.

FELISMINA MINHA NÊGA — Domingo o popularissimo Bloco de Quintino Bocayuva, vae realizar uma tarde-noite dansante encantadora, podendo-se dizer que será mais uma victoria ás muitas que tem já conquistado.

CLUB DRAMATICO DE INHAUMA — Amanhã o bemquisto nucleo recreativo da rua Possolo abrirá os seus salões para proporcionar aos seus socios e convidados uma noite cheia de encantos.

DRAMATICOS DE SANTA CRUZ — O grandioso baile que amanhã será realizado neste club para solennisar a inauguração da sua nova séde onde alcançará ruidoso successo.

A directoria tudo tem previsto para que nada falte tornando-se dest' arte uma festa deliciosa.

A jazz "Futurista" se fará ouvir durante a festa achando-se o "Castello" suburbano feericamente enfeitado e illuminado.

CLUB ENDIABRADOS DE RAMOS — Realiza-se amanhã o baile mensal deste popular e estimada club, o que pode-se affirmar será deslumbrante, como todos os que a incansavel directoria tem levado a effeito na Caverna da Avenida dos Democraticos.

EDITAES

ASSOCIAÇÃO DOS EMPREGADOS NO COMMERCIO DO RIO DE JANEIRO

Festa da Bandeira

CONVITE AOS ASSOCIADOS

De ordem do Sr. Presidente, cumpre-me convidar os senhores associados e suas exmas. familias para assistirem á solennidade do hasteamento do Pavilhão Nacional na nossa séde social ao meio dia de hoje, 19 do corrente.

Secretaria, 19 de Novembro de 1926.

(a) *Augusto Setubal*

1º Secretario.

(7836)

DECLARAÇÕES

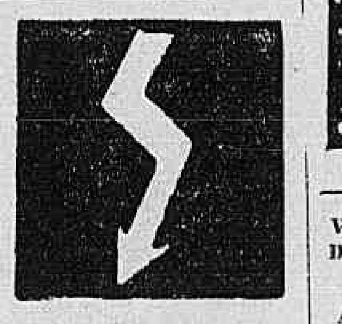

JANEIRO

1

FOLHINHAS

Americanas, Allemãs e Nacionaes, com impressão e blócos, desde 300 réis.
R. S. José 21 — Cent. 5959.
MARINHO & RAMOS

(6754)

DECLARAÇÃO

Adelino de Souza Lima, conservador de linhas da Estrada de Ferro Central do Brasil, declara que desta data em diante, passa a assignar Adelino Gomes da Cunha que é o seu verdadeiro nome. — Taubaté, 16 de novembro de 1926. (B. 2638)

KAUFLEUTE!

Zum annoncieren, fuer Bekantmachungen u Abonnements, in den verbreitesten Zeitungen und Zeitschriften Brasiliens ,wenden Sie sich am besten an

LIMA & CIA. LTDA.

general-Agenten des

"Correio da Manhã"

Largo da Carioca n. 15, 1º andar.

Telephone Central 178
RIO DE JANEIRO
(9657).

SECR.·. DA BEN.·. LOJ.·. CAP.·. "DEZOITO DE JULHO"

Terça-feira, 23 do corrente, Sess.·. de Eleiç.·. para Gr.·. Mest.·. Adj.·. O Secret.·. Adj.·.: Julio M. Oliveira, 18.·.

(B 2886)

CONSTIPAÇÕES TOSSES BRONCHITES
Bryonilla
AGENTES GERAES
ARAUJO FREITAS C.º
88-RUA DOS OURIVES-90-RIO

(11120)

VENERAVEL CONFRARIA DE N. S. DA LAMPADOSA

Festa da Padroeira

A mesa administrativa desta Veneravel Confraria fará celebrar, com o maximo esplendor, a festa em louvor á Santissima Virgem Nossa Senhora da Lampadosa, domingo, 21, ás 11 horas da manhã, constando de missa solenne pelo revmo. conego Julio Vimeney, dd. vigario do Santissimo Sacramento, e sermão ao Evangelho pelo eloquente orador sacro revmo. padre Olympio de Mello. As partes coral e orchestral estarão a cargo do maestro Mauricio Braga.

Em nome do carissimo irmão corretor convido os irmãos, fieis e devotos de Nossa Senhora da Lampadosa a comparecerem a essa solennidade, afim de que a mesma tenha o maior brilhantismo.

Consistorio, 18 de novembro de 1926 — O secretario, *Alvaro Teixeira.*

(B 2937)

---

(4) FOLHETIM DO "CORREIO DA MANHÃ"

Lewis Wallace

BEN-HUR

ROMANCE DOS TEMPOS DE J. CHRISTO (*)

Traducção de J. B. DE SOUZA

Edição da Livraria Garnier. Adaptação cinematographica da Metro-Goldwyn-Meyer.

portavel tornava-se o calor e, tirando o véo que a suffocava, descobriu Maria inteiramente a cabeça e o rosto.

Com voz lenta, conta José a historia dos Philisteus, surprehendidos ali mesmo por David e dos quaes um só não escapou. Maria mal o escuta. Scisma em silencio... Tem quinze annos apenas. De seu perfil, de seus gestos, de sua voz desprende-se esse encanto vago e indeciso da feminidade que desabrocha. O oval perfeito de um rosto levemente roseo emmoldura-se de cabellos louros e flexiveis, que lhe descem bastos até os joelhos. Sob as palpebras arqueadas e os cilios immensos e curvos, apparecem-lhe os olhos puros, limpidos, profundos e impregnados desse encanto immaterial, que o mysterio de uma alma elevada communica ao olhar.

Tremem-lhe frequentemente os labios; os olhos azues, porém, mais azues agora pelo azul que roubam á côr do céo, erguem-se lentamente e com as mãos cruzadas sobre o peito, assim conserva-se por instantes longos, palpitante e como se estivera a escutar harmonias, que a ouvidos humanos não fôra dado escutar. O bom José interrompe então a narrativa, fita-a em silencio, curva a cabeça e segue pensativo, esquecendo a historia, que contava.

CAPITULO IV

A estalagem deante da qual parou o casal, tinha uma frontaria de pedra carcomida, de aspecto massiço, encimada por um terraço e sem outra saida além de um grande portão, que nunca se fechava.

Uma aldeia como Bethlém, que só tinha um sheik, não podia ter a pretenção de possuir mais de um kan. Além disto, posto que o Nazareno fosse habitante do logar, havia-o de ha muito deixado, para poder esperar que encontraria ali amigos que o hospedassem. E como o recenseamento, que motivara sua vinda podia prolongar-se por muitos mezes, — e era bem conhecida a lentidão dos agentes romanos — não se déra ao trabalho de se impôr aos bons officios de algum amigo ou de algum parente, durante um lapso de tempo tão incerto. E eis por que, ao passo que apressava a andadura de burro, ao descer a ladeira que levava a estalagem, atormentava-o o receio de não achar ali pousada. De facto, na estrada, atropelavam-se conductores de burros e de camellos, esporeando os animaes, com ensurdecedora algazarra, para o bebedouro ou para as grutas vizinhas. Ao approximar-se, cresceu-lhe a inquietação, ao ver a entrada principal invadida por uma massa compacta e ruidosa, ao passo que o recinto contiguo parecia já repleto, apezar das suas grandes dimensões.

— Não poderemos alcançar a porta, disse José com a sua voz calma. Paremos aqui e esperemos que nos digam o que ha.

A moça, sem responder, afastou simplesmente o véo. A fadiga, que se lhe lia no semblante, foi substituida por uma expressão de interesse. Pôz-se a olhar para a turba: peões que corriam para um e outro lado, trocando palavras e gritos em todos os dialectos da Syria; cavalleiros que repelliam as insolencias dos conductores de camelos; zagaes que lutavam com carneiros turbulentos ou com vaccas assustadas, carregadores de ôdres e de pães: rapazolas que atiravam pedras em cães bravos... Depois, para além do tumulto, divagavam-lhe os olhos para as bandas do sul, como para algum sonho vedado de paz ou de esperança. Tingiam-se os picos do Monte do Paraiso da côr de ouro e de purpura aos raios do sol que descambava.

O guarda de kan estava fóra, sentado em um grande pedaço de pedra lavrada. Encostada á parede havia um azagaia e aos pés do homem, junto a um tronco, dormia um cão.

José achegou-se ao homem e depois das saudações do estylo, disse-lhe resolutamente:

— Sou de Bethlém. Encontrarei pousada aqui?

— Não.

— Talvez tenhaes ouvido meu nome: José de Nazareth. Pertenço á casa de David.

Nessa confissão, baseava-se toda a confiança do Nazareno. Na opinião de Israel, nenhum outro titulo levava vantagem ao que elle acabava de invocar. Mil annos tinham decorrido depois de haver subido ao throno de Saul o moço pastor. Decaida sua raça pela desgraça dos tempos, pelas guerras e pelos odios á mais humilde posição social, nem por isso deixava de gozar, em territorio israelita, de prestigio tal, que tocava ás raias da veneração.

Ora, fôra nessa mesma casa, que José teria o direito de reclamar, em nome da herança de seus ascendentes, que Ruth havia outrora promettido a Booz seus deveres de esposa; fôra, sob aquelle mesmo tecto, que José vira nascer seus dez filhos, de que era David o mais moço; fôra ainda, ali que Samuel havia encontrado o rei que procurava; ali finalmente, Jeremias, seculos antes, havia abrigado os restos de sua raça, que fugia espavorida ante os Babylonios.

Visivelmente impressionado, ergueu-se o guarda e levando as mãos ao rosto, respondeu em tom respeitoso.

Saudo-te de novo, rabbi e estou prompto, se o exiges, a acompanhar-te, para que vejas por ti mesmo a impossibilidade em que me acho de acceder ao teu pedido. Não ha um só logar vasio, nem nas salas, nem no pateo, nem mesmo no tecto. Posso saber quando chegaste?

— Chegamos agora mesmo.

O guarda sorriu.

— "O estrangeiro que habitar comvosco deverá ser tratado como se houvera nascido debaixo de vosso tecto e amal-o-eis como a vós mesmo." Não é essa a lei, rabby?

José conservou-se mudo.

— Pois que é essa a lei, como dizer então ao viajante chegado muito antes: Retira-te, porque ha ahi um outro, que vem tomar o logar que já occupas?

—O pateo é grande, insistiu José.

— Sim, mas atulhado de fardos de séda e saccos de especiarias. As caravanas de Damasco e do Baixo-Egypto chegaram hontem, á tarde.

O semblante impassivel do viajante pareceu animar-se com um reflexo de emoção.

— Por mim pouco me embaraça, disse, mas minha mulher acompanha-me e as noites nestas alturas são mais frias do que em Nazareth. O ar da noite poderia matal-a. E' ainda tão moça!... Talvez lhe conhecesses os paes, Anna e Joaquim. Bethlemitas como eu e tambem como eu da estirpe de David.

— Sim, conheci-os em tempos da minha mocidade. Eram uns justos.

O guarda fitava o chão, como se estivesse concentrando o pensamento. Depois, de repente:

— Pois sim, não ireis deitar-vos nas pedras do caminho. Ide buscar os vossos e aviae-vos. Farei o que depender de mim. Não vos posso dar pousada, mas tambem não vos deitarei para fóra.

Cheio de alegria, correu José ao encontro de Maria, que sorria, sob o véo que a brisa da tarde ligeiramente enfunava.

— A paz seja com vosco, filha de David, disse-lhe o guarda com um olhar de admiração e tomando as redeas das mãos de José.

E depois:

— Segui-me.

Encaminharam para uma larga passagem calçada de pedra, que lavava ao pateo da estalagem. Por entre fardos e animaes peados ou dormindo, chegaram á ladeira que levava á muralha de granito ferruginoso, que amparava o kan de lado do Oéste.

— Vamos á gruta, disse José laconicamente.

O guarda, afrouxando de proposito o passo, dirigiu-se a Maria:

— A gruta para onde vamos serviu de asylo a David, vosso avô. Era ahi que abrigava os rebanhos que pastavam junto ao poço do valle. Quando rei, voltou á sua velha residencia em busca de repouso e de saude. Acompanhavam-no então grande quantidade de animaes. Ainda ahi se vêem os estabulos. Antes, pois, um leito na terra que elle pisou do que no pateo ou á beira da estrada.

Falando deste modo, não procurava o guarda justificar-se da humildade da pousada que offerecia. A simplicidade dos hospedes e de seus costumes não lhes permittia exigencias em semelhante materia. Além disto a residencia em cavernas fôra em todos os tempos coisa familiar aos Judeus. Muitos e notaveis fastos da sua historia tiveram por testemunhas cryptas legendarias. Seu passado de povo pastoril tirava-lhes todo e qualquer escrupulo de habitar um logar destinado outrora a abrigar animaes. A tenda do Beduino, desde os tempos de Abraham, abrigou filhos e cavallos, em perfeita promiscuidade. Foi, pois, sem o menor vislumbre de contrariedade que o casal olhou para aquellas paredes, que tão augustas recordações ennobreciam.

O guarda levantou a tranca de madeira de uma porta, emquanto Maria apeava-se. Sobre os gonzos enormes rangeram os batentes pintados de ocre argiloso.

— Entrae, disse.

Acompanhando-o, conheceram os viajantes á primeira vista, que a casa não formava mais do que um disfarce, um revestimento exterior deante da caverna natural, que se chanfrava sobre quarenta pés de comprimento, nove ou dez de altura e uns quinze de largura. A luz coava pela porta, mostrando o solo accidentado, as pilhas de grãos e forragens, louças e outros utensilios, que se amontoavam no fundo da gruta. Ao longo das paredes alinhavam-se mangedoiras de pedras cimentadas. A poeira e a cevada amarelleciam o chão, enchiam as cavidades e arqueavam as têas de aranhas, que pendiam do tecto. O guia repetiu:

— Esta provisão de palha e estes utensilios são destinados á viajantes nas vossas condições. Podeis servir-vos delles.

E dirigindo-se a Maria:

— Podereis repousar aqui?

— O logar foi santificado, respondeu ella.

— Deixo-vos, pois. Fique comvosco a paz!

Logo que o guarda retirou-se, José tratou de tornar habitavel a residencia da sua estirpe para Aquelle que devia vir.

CAPITULO V

Depois da oração da noite, na direcção do monte Moriah de onde fumegavam, nessa immemoravel hora nona, os sacrificios do Templo, a uma e uma se foram apagando as luzes da estalagem e reinou o silencio, precursor do somno.

A' meia-noite, um homem que se deitára no terraço superior, gritou de repente: "Que luz é esta que está no céo? Levantem-se, irmãos, levantem-se e venham ver!"

Descerram-se os olhos somnolentos e os que dormiam soerguem-se á custo; mas logo tomados de surpreza, levantam-se

(Continúa)

Barato de facto

Cretone, lençóes, 1,35, metro . . . . . 2$500
Cretone, lençóes, linho, 1,80, metro . . . . 4$800
Cretone, lençóes, linho, 2,05, metro . . . . 6$000

LINHO

Superior metro . . . . 1$400
Belga enfestado . . . . 2$000
Belga superior . . . . 2$500
Inglez superior . . . . 4$800

BANHO

Toalhas cores boa qualidade . . . . . 3$500

SEDA

Crepon versailles pura seda, 30 côres, a escolher, metro 10$500

FRONHAS

com ajour 60|60 de cretone, par . . . . . 6$000
com festonê e ajour cretone, par . . . . . 6$800
com a jour 70|70 cretone, par . . . . . 6$800
com festonê 70|70 cretone, par . . . . . 8$500
com bordados festonê 60 por 60 cretone, par . . 9$500
com bordados festonê 70 por 70 cretone, par . . 14$000
avulsas desde 1$500, 1$800 . . . . . 2$500

GUARNIÇÕES

de quarto completo com fronhas, colchas, tolletes e mesinhas de cabeceira de filó bordado com seda . . . . . 80$000
de organdy bordado com filet . . . . . 135$000
de opala . . . . . 145$000

Camisa de dia, com lindos bordados em opala, uma . . . . . 4$500
Em morim lavado, com lindos bordados . . . 5$000
Camisas de dia, opala finissima bordadas ou com rendas . . . . . 8$500
Camisas de dia, com tiras bordadas . . . . . 6$000
Camisas de dia, com ajour, brancas e cores . . . 2$000

CALÇAS

Em morim lavado, bordadas . . . . . 3$400
Em morim superior, bordadas . . . . . 4$800
Em opala fina, bordadas . . . . . 4$500
Em opala finissima, bordadas . . . . . 7$000
Em nanzouk, com bordados . . . . . 10$500
Em morim com ajour . . 2$000

CAMISAS NOITE

De morim, bordadas, manga curta . . . . . 4$500
De morim superior, tiras bordadas, manga curta 5$000
De morim, ajour . . . . . 9$000
De opala superior . . . . . 9$000
De opala finissima . . . . . 12$000

COMBINAÇÕES

Em morim, com bordados 7$800 a 10$500 e . . 15$000
Em opala, bordadas . . . 15$000
Em setim fulgurante . . 24$000
Em opala, côres, saldo . 5$000

NÃO DEIXEM DE VER NOSSOS PREÇOS MESMO POR CURIOSIDADE

A ORIENTAL

RUA MARECHAL FLORIANO PEIXOTO N. 51

Canto da rua dos Andradas

TEL. N 632

(7842)

INDICADOR

ADVOGADOS

Dr. Alvaro Goulart de Oliveira — Avenida Rio Branco 114, sala 5.
Dr. Salgado Filho — R. General Câmara 47, 1º and. Tel. 5304. Norte.
Drs. Verissimo de Mello e Domingos Louzada — Quitanda 45. T. C. 3967.
Dr. J. M. Mac Dowell da Costa — General Camara 66. Tel. N. 4747.
Dr. João de Almeida Rodrigues — Misericordia n. 51. Tel. C. 693.
Dr. C. Daniel de Deus — Advogado. Em S. José 8-sob. Tel. C. 1631.
Dr. Baptista Gonçalves — Misericordia 68. Tel. Norte 1566.

MEDICOS

Dr. Luiz Ramos — Conde Bomfim 190 (Grande), res. n. 685 — tel. V. 2059.
Dr. J. Malgueta — R. do Carmo, 5. (Esc. de S. José) Tel. 2653 C.
Dr. A. Pamplona — Medeiros Passaro, 27, Tijuca. V. 1296. 1º de Março 13, N. 1011, de 1 ás 12 horas.
Dr. Henrique Duque — Rodrigo Silva 15. Tel. 6003. Res. Tijuca.
Dr. Moncorvo Filho (Creanças), Had. Lobo, 46 (3 ás 6). Moura Brito, 56.
Dr. Bandeira Rodrigues — Mar. Floriano n. 154. 1º, 3º e sab., 1 ás 3 (grat.)
Dr. W. Schiller — (Molestias e nervosas). S. José, 39. Tel. C. 1291.
Dr. N. Oliveira (1-3) Tel. S. 2040.
Dr. Austregesilo — Cons. doenças nervosas. Praça Marechal Floriano (Edificio do Cine-Theatro Gloria, 3º andar — Telephone C. 1995.
Dr. Flavio de Moura — R. Buarque 33, Leme. Tel. Sul 1014.
Dr. José Bahia d'Avila — Rua 7 de Setembro 231, das 3 ás 5 h. — Res. rua Gal. Polydoro 185. Tel. S. 2748.

MEDICOS ESPECIALISTAS

Dr. Renato de Souza Lopes, prof. da Fac. — Molestias do app. digest. e nervosas. Raios X — S. José, 39.
Dr. Nelson Mattos — Mol. das sen. RAIOS X phorax, syphilis, vias urinarias e tumores malignos. — S. José 12, 2º — C. 5325. Res.: V. 1649.
Dra. Ursulina (Senhs. e creanças). S. José, 51, 1º, ás 3h. Tel. V. 2174.
Dr. A. F. da Costa Junior — (Ass. da Fac.) Pelle, syphilis, tumores. Radiumtherapia R. Conceição, 151.
Dr. Werneck Machado — (Pelle e syphilis) Largo da Carioca 11, 1º and.
Dr. Guilherme Eiseiohr — (Tuberculose), das 2 ás 5 horas.
Dr. Murillo de Campos — D. mentaes e nervosas. Carioca, 28, ás 2 a h.
Dr. M. Gonçalves Pares — Tratamento conservador do utero e annexos. Torre 7 de Setembro 58, 1º andar.
Dr. Renato Machado — Pulmões. 7 de Setembro, 32, 3º andar, 3 ás 6 C. 404.
Dr. Monteiro — Coração e pulmões. Raios X. Cons. Carioca, 23, 1º andar. Res. 3551.
Dr. J. Pacifico — Vias urinarias e Themaservicos. Av. Mem de Sá, 335.
Prof. Dr. Rabello — Syphilis, doenças da pelle. Trata os tumores e as doenças da pelle pelo radium e outros agentes physicos. — Assembléa 86.
Dr. Araujo dos Santos — (do Hosp. de Cascadura) — Tuberculose, pulmões. Trat. pelo Pneumothorax e processos modernos. R. Carioca 48, (4 hs.) Tels.: C. 1525 e V. 4397.

Cl. creanças, Heliotherapia

Dr. Massilon Saboia — Com prat. hosp. Europa e N. America 52. Russell. B. M 1603. Cons. 3 hs.

CIRURGIA, MOL. SENHORAS VIAS URINARIAS

Dr. Eugenio Decourt — Consultas diarias — Assembléa, 34, de 3 ás 5 h.
Dr. Otorio Mascarenhas — Rio Branco, 257 (3 ás 5) — C. 340.
Dr. Sergio Lins — Cons. Av. Rio Branco 118, 3 ás 5 — Res. Rimbina 37.

PARTOS E MOLESTIAS DAS SENHORAS

Dr. Dacismo Goulart — R. Uruguay 35, Tel. C. 1513. V. 117.
Dr. Camacho Crespo — R. Conde de Bomfim 222 Tel. V. 3171.

CLINICA CIRURGICA DO APPARELHO GENITO-URINARIO

Rubens Ferreira — Diathermia ultra-violeta, reflexotherapia. Praça Floriano 55 (3º andar), das 3 horas em deante e á noite das 9 hs. em deante.
Dr. Miltiades de A. Rebuá — Diathermia ultra violeta. Praça Floriano 55 (3º and.). Clinica diurna das 3 ás 6. Nocturna das 9 em deante.

PARTEIRAS

Mme. Virginia Madruga — Parteira dip. Residencia e maternidade rua General Bruce, 96. Phone Villa 149. Diaria de 10 a 30 mil réis. — Consultorio rua Rodrigo Silva 5. Phone 3151 Central. Consultas 2ªs, 4ªs e 6ªs. feiras, de 1 ás 3 horas.

OLHOS, GARGANTA, NARIZ E OUVIDOS

Dr. Raul David de Sanson — S. José, 43, 1º, das 2 ás 5. Tel. C. 5197.

OCULOS

Dr. Sergio Saboya — Molestias de olhos e receitas de oculos. Clinico nos Hosp. de Berlim, Vienna e Paris. Tel. S. Francisco 9 (1º and. sala 15) 4 ás 6 hs. Tel. C. 5909.

GARGANTA, NARIZ E OUVIDOS

"Sanatorio Cirurgico" clinica particular para internamento de doentes da Especialidade do.
Dr. João Marinho, prof. cathedratico da Fac. de Medicina — 135, av. Mem de Sá. Tel. N. 1092. O estabelecimento dispõe de accommodações para as pessoas que acompanham o doente.
Dr. Souza Mendes — Rodrigo Silva, 28, de 2 ás 4. C. 1878.

OCULISTAS

Dr. Moura Brasil e Gabriel de Andrade — Uruguayana, 37 (1 ás 4).
Dr. Eutychio Leal — Oculista da Policl. Geral. S. José, 50 — A's 3 (4 hs.)
Dr. Edilberto Campos — Assembléa, 45, ás 4 horas. Tel. C. 1259.
Dr. Chaves de Freitas — Consultas das 3 ás 5. Rua Assembléa 56. Casa Rocha. Tel. C. 2928.
Dr. Joaquim Vidal — Molestias dos olhos. Chefe do serviço de Ophtalmologia do Hospital S. Fco. de Assis. Rua S. José 45 (3 1|2 hs).

DOENÇAS DA PELLE E SYPHILIS

Dr. F. Terra — Professor da Faculdade de Medicina; rua Uruguayana n. 22, 3 ás 4 horas. Applicações de radium.

DOENÇAS VENEREAS E DAS VIAS URINARIAS

Dr. Alvaro Moutinho, Rosario, 163 8 ás 10, diariamente. N. 2622.
Dr. A. Costallat — R. Carioca 30 (das 4 ás 6 hs.) Tel. C. 3950.

CIRURGIA, DOENÇAS DO RECTO E ANUS

Dr. Raul Pitanga Santos — Rua do Passeio 56 (1 ás 5). Tel. C. 2369.

CLINICA CIRURGICA, VIAS URINARIAS

Dr. Mario Kroeff — Uruguayana, 104, das 3 ás 6. Tel. N. 6404.

LABORATORIOS DE ANALYSES CLINICAS

Dr. Gervasio de Araujo — Ex. de sangue, urina, escarro, puz, etc. R. 7 de Setembro 75 (2º sala 5) C. 784.
Dr. E. Lindemberg e A. Madeira — Assembléa 58 — Ex. urina, sangue, escarro, etc. W. Wassermann. Benzel. Besredka. Vaccinas autogenas. Tel. C. 451.

CIRURGIÕES-DENTISTAS

Dr. Barros Henriques — Ramalho Ortigão 9 (s. 10, "2 a) C. 1456.
Octavio Garcia Alvaro — S. Francisco 30. Phone C. 3392.
Dr. Octavio C. Gonçalves — Rua 7 de Setembro 145. Tel. C. 984.

CORRETORES DE FUNDOS PUBLICOS

Lucrecio Fernandes de Oliveira, Rua 1º de Março, 85. Tel. 4868. Norte.
Fernando Alvares de Souza e Paulo Alvares de Souza, Rua General Camara n. 39. Tel. N. 4759.

HOTEIS E PENSÕES

Hotel Avenida — O mais importante do Brasil. End. telegr. "Avenida".

OS MELHORES CAFÉS

Café Ideal — Sempre puro. Dep. rua Sauce 142 e 150. Tel. 707. Norte.

COLLEGIOS

Collegio Sylvio Leite Com juntas examinadoras officiaes; Internos, semi internato e externato. Rua Haddock Lobo n. 258. Tel. V. 2252. (7790)

ANNUNCIOS

Caixa de Conversão

Compram-se notas desta Caixa, pagando-se 50 % de agio por qualquer quantia; na Rua General Camara n. 26, loja, com o Corretor Muniz. (B 3432)

Pequeno sobrado

Aluga-se, com 2 quartos, completamente, mobilado e arejado, a casal, com pensão, Trata-se á Rua dos Andradas, 79, sobrado. (B 2956)

GONORRHÉAS e suas complicações. Cura radical por processos seguros e rapidos. Drs. JOÃO DE ABREU e BRANDINO CORRÊA, das 8 ás 19 horas. Telephone Norte 3803. — Rua São Pedro, 64. (6762)

Moças--Caixeiras

Precisam-se de moças que sejam activas para caixeiras no Bazar Colosso; que tenham pratica de lugar, devendo tratar o ordenado conforme merecer; não se attende ao telephone para tratar deste assumpto; á rua Haddock Lobo n. 6. (B 2951)

PHARMACIA

Vende-se uma na Pedra de Guaratiba, unica no logar, negocio de futuro; tratar na Drogaria J. Freire, R. Andradas, 49. (B 2957)

AUTOMOVEL

Vende-se Ford 1926, com todos os requisitos; tratar na Drogaria J. Freire, R. Andradas, 49. (B 2957)

SALA E QUARTO

Alugam-se optima, independentes; prefere-se para commercio. R. Andradas, 49, 1º and., tratar na loja. (B 2957)

Dr. Miltiades de A. Rebuá

CIRURGIA

Tratamento das doenças do apparelho genito-urinario do homem e da mulher. Diathermia. — Raios Ultra-Violeta. Clinica diurna das 3 ás 6 e nocturna das 9 em deante. Praça Floriano, 55 — 3º andar. (Ao lado do Odeon).

OCCASIÃO

Vendem-se um dormitorio, uma sala de jantar, e sala de visita, todas ellas de pão-setim embutidos e mais alguns moveis; tratar na rua da Lapa n. 60, sobrado. (B 2954)

PENSÃO HARDING

22, Marquez de Abrantes; vagos quarto para familia com optima pensão; banhos de mar. (7857)

TERRENO NO MEYER

Vende-se o lote n. 110 da rua Barão de S. Borja, entre os predios 57 e 61; com passeio e construct, medindo 10x40. Preço, 12:000$000, informações na rua do Ouvidor, 97|99.

BOM NEGOCIO

Traspassa-se uma superior casa com armação, balcões e vitrine, com contracto, de canto, em bom ponto. Rua Senador Alencar n. 28... (B 2009)

CREON TURCO — 5$000

Renda de Norte, grande sortimento... Rua da Carioca, 26. CASA ANDICH...

LEILÕES

Leilão de Penhores JOSE' CAHEN

Hoje, 19 de NOVEMBRO de 1926 RUA SILVA JARDIM (B 2208)

Cia. AUREA BRASILEIRA Leilão, 23 de novembro MATRIZ AV. PASSOS 11 (7624)

Implorando a caridade

ANGELA PECURANO, viuva, com com 86 annos de edade, completamente cega e paralytica.
MARIA VENTURA, de 96 annos de edade, viuva.
PAULINA DE FIGUEIREDO, viuva, com tres filhos e impossibilitada de trabalhar.
ENTREVADA, rua do Chichorro n. 47, casa XVIII, doente, impossibilitada de trabalhar, tendo tres filhos, sendo uma tuberculosa.
CARLOTA, pobre velhinha sem recursos.
JULIETA DE CARVALHO, pobre cega e sem amparo da familia.
FRANCISCA DA CONCEIÇÃO BARROS, cega e ambos os olhos e aleijada.
UM INFELIZ ALEIJADO.
FELICIANA LUCAS, viuva, paralytica.
VIUVA SANTOS, com 68 annos de edade, gravemente doente de molestias incuraveis.
JULIETA — EMILIA, duas pobres irmãs.
THEREZA, pobre ceguinha sem auxilio de ninguem.
VIUVA SOARES — Sem poder trabalhar.
JOSEPHINA GUIMARÃES DA SILVA, viuva com filhos e sem recursos.

COZINHEIROS

PRECISA-SE de uma boa cozinheira na rua da Passagem n. 115. (B 3268) A

PRECISA-SE de uma cozinheira perfeita de forno e fogão, dando referencias á rua Conde de Bomfim n. 531; ordenado 150$. (B 2773) A

PRECISA-SE de cozinheira perfeita na rua Santo Amaro, 74, a pé de se referencias. Rua Domingos Ferreira n. 96, Copacabana. (B 2918) A

CREADOS

PRECISA-SE de copeira e arrumadeira para um casal. Rua Domingos Ferreira n. 96, Copacabana. (B 2081) B

PRECISA-SE de cozinheira, na rua do Cattete n. 254. (B 2481) B

PRECISA-SE de uma cozinheira trivial, Rua Itapirú n. 381. (B 2812) B

EMPREGOS DIVERSOS

OFFERECE-SE costureira para casa de familia; trabalha por figurino; telephone Ipanema 1920. (B 3119) C

OFFERECE-SE um chauffeur para particular ou praça. Telephone V. 3. (B 2769) C

OFFERECE-SE um moço com pratica de elevador. Cartas a este jornal para A. F. G. (B 2865) C

OFFERECE-SE um bom jardineiro, de côr, encerador e lustrador. Tel. N. 1653. (B 2011) C

PRECISA-SE de uma empregada; rua de S. Januario n. 60. (B 3433) C

PRECISA-SE de uma senhora que tenha pratica para cuidar de uma creança; rua Maria e Barros n. 126. Nictheroy. Informações á rua do Ouvidor n. 69. (7803) C

PRECISA-SE de uma boa cosedeira para roupa branca de homem. Machina Singer. Paga-se bem, por conta. Gonçalves Dias n. 59. (7818) C

SENHOR de meia edade, offerecendo as melhores referencias, procura occupação. Para correspondencia em francez e portuguez, commercial e cmistolar. Cartas neste jornal a A. B. (B 2785) C

OLHOS

Inflammações e purgações. Collyrio Moura Brasil. Em todas as pharmacias e drogarias. (10541)

LARANJEIRAS

ALUGA-SE uma optima casa, duas salas, quatro quartos á rua Paes de Miguelino n. 110, bonde de Paula Mattos. Trata-se Oriente, 31. (B 2699) F

ALUGA-SE o esplendido predio da rua das Laranjeiras n. 211; acha-se aberto. Trata-se no 201. (B 3314) F

ALUGA-SE por contracto, o predio da rua Laranjeiras n. 206 com 4 quartos, salas, cozinha, fogão, etc. 450$, dois contratos. Conde de Folho, 57. (B 2708) F

SALA independente, luxuosamente mobiliada, para cavalheiro distincto; rua Guanabara n. 36, Laranjeiras. (B 2763) F

BOTAFOGO

ALUGA-SE um appartamento de frente, sala e quarto de frente, no largo dos Leões, 48; (B 3291) G

ALUGA-SE um bom predio, com 3 salas, 3 quartos, copa, cozinha, dependencias, á rua Pinheiro Guimarães n. 90. Botafogo. Chaves no 86. Trata-se na rua da Quitanda n. 65, das 3 ás 4. (B 3337) G

ALUGA-SE de frente e arejado, em casa de familia, mobiliado, á casal sem filhos, rua Bambina n. 55, Botafogo. (B 3430) G

CENTRO

ALUGA-SE sala de frente, na Av. Henrique Valladares n. 34, sobrado. (B 2948) H

ALUGA-SE a rua General Camara n. 333, espaçosa loja para negocio e dois bons andares, proprios para familia de tratamento; os pontos novos; no local; trata-se tel. 3874 Villa. (B 2939) H

ALUGA-SE o sobrado da rua Visconde de Itaúna n. 100. (B 2867) H

ALUGA-SE por 150$ espaçosa loja para deposito ou officina particular, na rua Luiz de Camões, 4. (B 2868) H

ALUGA-SE uma sala de frente, com accessos ou sem moveis, em casa de familia distincta. Rua André Cavalcanti n. 50. (B 2876) H

ALUGAM-SE os sobrados a rua Senador Eusebio n. 352 e 354 e pavimentos terreos ns. 348 e 352 a esquina ns. 2, Trata-se na Secretaria da Ordem de S. Francisco de Paula; chaves acham-se no botequim esquina da rua João Caetano. (B 2462) H

ALUGA-SE um bom escriptorio de telephone, á rua Ouvidor n. 69. (B 2679) H

ALUGA-SE um grande e bem arejado salão, á rua Sete de Setembro, 101, 1º andar. Trata-se no 71 (B 1911) H

ALUGA-SE um quarto muito bem mobiliado e arejado, com todo o conforto, á rua de Santo Christo n. 20. (B 2749) H

ALUGA-SE um quarto mobilado, com tudo, com sacada e portão de madeira; rua Silveira Martins 21. 1º andar. Tel. Central 3131. (B 3273) H

ALUGA-SE um bom consultorio e sacada e telephone. R. Olavo Bilac n. 15. M. das Flores. (B 3316) H

ALUGA-SE uma boa sala em casa, sem pensão á rua da Alfandega 156. Trata-se no mesmo, 2º andar. (B 2760) H

ALUGA-SE uma boa sala á rua de S. Pedro n. 117, sobrado. (B 2827) H

ALUGA-SE um bom quarto para cavalheiro, na rua General Camara n. 77, sobrado. (B 2793) H

ALUGA-SE um bom quarto mobilado, em casa de todo o tratamento, á rua 7 de Setembro n. 11. (B 2886) H

GAVEA

ALUGA-SE um quarto de frente em casa de familia respeitavel, na rua Bartholomeu Mitre 59, perto do Jockey-Club; informa-se na rua, esquina. (B 3453) I

RIO COMPRIDO

ALUGA-SE predio novo á rua da Estrella n. 32, esquina da Quitanda, Dona Luiza. (B 2956) J

CATTETE

ALUGA-SE uma linda sala mobiliada, em casa de senhora viuva na rua Barão Petropolis n. 36, quatro salas e dois quartos etc. (B 2942) J

NO largo do Rio Comprido, 52, em casa de familia, alugam-se dois quartos mobilhados, a casa... (B 2943) J

ALUGA-SE o predio da rua Benjamin Constant... (B 2931) J

SUBLOCA-SE uma sala de frente... (B 2936) J

ALUGA-SE a casa V da rua Bento Lisboa n. 178, com jardim... (B 2956) J

SALA independente... na rua Barão de Itapagipe. Phone...

A LUGA-SE em casa de familia, espaçoso e arejado quarto mobilado, com pensão a dois moços ou a um cavalheiro só; rua Marquez de Santos 11, largo do Machado. (B 2928) E

ALUGA-SE uma sala de frente independente com ou sem pensão; Cattete n. 65, sobrado. (B 2927) E

ALUGA-SE um bom sobrado, com 4 quartos, 2 salas e mais dependencias, á rua do Cattete n. 249; as chaves na loja. (B 2871) E

ALUGA-SE um predio á rua Santo Amaro, com 3 dormitorios e mais dependencias; trata-se á rua do Rosario n. 117, das 2 ás 4 em deante. (B 2770) E

ALUGA-SE linda e confortavel casa com 4 quartos, 2 salas, banheiro, quarto para creado, terrasse com esplendido panorama, campainhas electricas. Aluguel 650$, o quem ficar com alguns moveis. Rua do Cattete n. 98, 3º andar. (B 3366) E

ALUGA-SE um quarto independente, e mobilado; Corrêa Dutra numero 140. (B 3339) E

ALUGA-SE uma magnifica sala de frente, ricamente mobilada. Candido Mendes n. 35. (B 3328) E

ALUGA-SE em casa de familia, perto dos banhos de mar, uma boa sala de frente espaçosa, bem mobilada e com pensão, a primeira pessoa, a casal de tratamento. Rua Silveira Martins n. 161. (B 2707) E

ALUGA-SE esplendido quarto mobilado, sem pensão, em casa de familia, para um casal ou dois cavalheiros, rua Almirante Tamandaré, Tel. B. Mar 1175. (B 2791) E

APPARTAMENTO ou quarto bem mobilado, aluga-se a um senhor de respeito; rua do Cattete n. 255, sob. (B 2781) E

ALUGA-SE a ladeira do Senado n. 81. Aluguel 200$. Póde-se ver das 2 ás 4; trata-se na rua da Assembléa n. 80. Casa de Bombons. (B 2784) E

ALUGAM-SE uma sala e um quarto bem mobilados e independentes, tendo telephone. Rua Tavares Bastos n. 8. (B 2805) E

ALUGA-SE um quarto mobilado c/ roupa, independente, e de frente por 150$. Cattete n. 98, 2º andar. (B 2814) E

ALUGAM-SE optimas salas de frente, com ou sem pensão, a familias e cavalheiros. Rua do Cattete n. 1 (Phone 112 B. (M.). (B 2830) E

CATTETE — Aluga-se uma casa na rua Santo Amaro 174. As chaves no armazem n. 103. (B 2507) E

HOTEL ALENCAR. Dispõe de um quarto, no melhor ponto para o verão. Praça José de Alencar n. 8. (B 2727) E

QUARTOS e salas em magnifica pensão familiar, completamente reformada sob a direcção de novo proprietario e com novo mobiliario, optimo tratamento e os preços modicos, á rua do Cattete n. 84. (B 2166) E

SALA ou quarto, aluga-se com ou sem pensão, á rua Cassiano, 27, Gloria; tem telephone. (B 2953) E

As colicas uterinas mesmo de gravidez por mais violentas que sejam cedem em 2 horas com a

FLUXO—SEDATINA

E' o GRANDE REGULADOR E CALMANTE DA MULHER
Combate as COLICAS UTERINAS em 2 horas. Actua rapidamente nas inflammações do UTERO e dos OVARIOS.
A "FLUXO-SEDATINA" é de acção prompta e efficaz em todos os casos de suspensões, irregularidades REGRAS EXCESSIVAS, faltas de regras, REGRAS DOLOROSAS, corrimentos, CATHARRHO DO UTERO, flores brancas e accidentes DA EDADE CRITICA.
Nos PARTOS é um poderoso auxiliar, porque facilita, diminue as dôres e EVITA AS HEMORRHAGIAS.
A "FLUXO-SEDATINA" é usada com optimos resultados nos hospitaes e maternidades, dando sempre RESULTADOS CERTOS.
Licenciado pelo D. N. de S. P. sob o n. 67, em 28—6—1915.

TOME VIGOGENIO

O VERDADEIRO FORTIFICANTE

Porque é um tonico alimento. Altamente concentrado.
Porque substitue com vantagem o Oleo de Figado de Bacalhão.
As gorduras dão diarrhéa e erupção na pelle.
Porque contem Phosphoros, Cal, Vanadato e Arseniato.
Porque dá sangue e cria carnes.
Porque dá côres ás moças pallidas.
Porque desenvolve as creanças rachiticas e anemicas, augmentando o peso 2 kilos por cada vidro.
Só os fracos estão expostos á tuberculose.

O VIGOGENIO é o tonico do sangue, nervos, pulmões, coração e dos impotentes.

PREÇO, 5$000. — VENDE-SE EM TODA PARTE (6002)

TIJUCA

ALUGA-SE boa sala de frente, independ., sem moveis, em casa de familia, a senhores do commercio. Rua Conde de Bomfim n. 258, 1º andar; 100$. (B 2899) K

ALUGA-SE a magnifica casa á rua Mattoso n. 185, com oito quartos e todas as commodidades modernas. Trata-se á rua S. Pedro n. 61, 1º. (B 2630) K

PREDIO NOVO — Aluga-se, acabado de construir, todo o conforto, com dois pavimentos, cinco quartos, quarto de banho com todos os apparelhos, demais dependencias e garage, á rua Derby-Club n. 203. Aluguel 650$ e taxas; as chaves na rua Conselheiro Olegario n. 32; trata-se á rua dos Bandeirantes n. 63. Tel. Villa 1089. (B 2677) K

ALUGA-SE por contrato o predio da rua Almirante Cockrane, 231, esquina Pareto; 700$ e taxas; trata-se á avenida Rio Branco n. 144. (B 2732) K

SÃO CHRISTOVÃO

ALUGA-SE a casa da rua Coronel Figueira de Mello n. 448, com 6 quartos, 2 salas, saleta de copa, cozinha e despensa com 2 banheiros e um quarto com chuveiro e bom quintal. Trata-se á rua da Assembléa n. 60, 1º andar, das 2 ás 5 horas. (B 3431) L

ALUGA-SE esplendida casa completamente reformada, com seis quartos, duas salas, rodeada de varandas. Póde-se visitar das 11 ás 6 horas na praça Argentina n. 32. Telephone Sul 948. (B 3333) L

ALUGA-SE um esplendido predio, com 4 grandes quartos, 2 salas grandes, fogão a gaz, banheira, etc.; rua General Bruce n. 284; tratar na mesma rua 284-A. S. Christovão. (B 2575) L

ALUGA-SE um quarto, mobilado, em casa de familia de tratamento, á rua Santo Christo n. 28. (B 3260) L

SALA com ou sem mobilia, com ou sem pensão, casa de pequena familia. Rua S. Valentim n. 11. Praça da Bandeira. (B 2743) L

ANDARAHY

ALUGA-SE a casa do boulevard 28 de Setembro n. 98; chaves no 96. (B 2873) N

ALUGA-SE um quarto, a senhora só, ou casal que trabalhe no commercio; á rua Barão de Mesquita, 1109, Andarahy. (B 3409) N

ALUGA-SE ou vende-se a casa de dois pavimentos e construcção moderna, sito á rua General Silva Telles no Andarahy Grande, com accommodações para grande familia, jardim, pomar e proximo á linha de bondes. O pretendente poderá examinal-a a qualquer hora com permissão da familia que na mesma ainda reside. Trata-se á rua Theophilo Ottoni n. 34, sob., das 9 ás 5 horas. (B 2857) N

ALUGA-SE o predio de dois pavimentos em centro de terreno, á rua Grajahú n. 80 (Andarahy Grande), com quatro bons dormitorios, optimo pomar com arvores frutiferas, jardim na frente, etc. Tratar e mais informações por favor no mesmo, das 11 ás 5. (B 3423) N

ALUGA-SE um sobrado com 4 quartos, sala de jantar, cozinha, banheiro e terraço, á Rua do Uruguay 106; as chaves encontram-se á Rua Barão de Itapagipe 66. — Telephone V. 947. (B. 2916) N

ALUGA-SE optimo predio á rua Leopoldo n. 222, Andarahy, para pequena familia de tratamento. Bondes á porta. Chaves no 226. (B 2782) N

ALUGA-SE um optimo predio á r. Gonzaga Bastos n. 233; Aldeia Campista (aberto das 9 ás 4). (B 2767) N

ALUGA-SE casa por 250$, com 4 grandes compartimentos, gaz e luz electrica; rua Meira Vasconcellos n. 67, avenida Andarahy Grande. (B 1974) N

LAPA

ALUGA-SE um bom quarto com todas as commodidades. Rua Augusto Severo n. 82, Lapa. (B 2616) P

ALUGA-SE um quarto bem mobilado, com janella para a rua. R. Taylor n. 5. (B 2690) P

ALUGA-SE linda sala mobilada, entrada independente em casa franceza; rua Theotonio Regadas, 18, Lapa. (B 2758) P

PORTA — Aluga-se, para qualquer negocio; rua da Lapa n. 50, sobrado. (B 2626) P

SAUDE

ALUGAM-SE sala e quarto de frente, a casal sem filhos, na rua Coronel Pedro Alves n. 76, Praia Formosa. (B 2656) Q

CATUMBY

ALUGA-SE um commodo á rua do Cunha n. 28 (Catumby). (B 2942) R

ALUGA-SE um quarto arejado em casa de pequena familia de respeito a rapazes do commercio ou a um senhor distincto, á rua Paula Mattos n. 37, altos. (B 2681) R

ALUGA-SE um bom quarto com janella em casa de pequena familia distincta, a um casal ou a duas senhoras nas mesmas condições que possam dar referencias, á rua de Catumby n. 28, sobrado; dá-se preferencia a pessoas que trabalhem fóra. (B 2779) R

SANTA THEREZA

ALUGA-SE sob contracto o optimo predio á rua Corrêa de Sá n. 3, Santa Thereza, com excellente vista para o mar, mobiliado ou sem mobilia. Póde ser visitado a qualquer hora, diariamente. (B. 2823)

SUB. CENTRAL

ALUGAM-SE duas casas novas, na rua Maria Lopes n. 148, Madureira, 150$. Ver e tratar no n. 154. (B 2874) U

ALUGA-SE a grande casa da rua Visconde de Tocantins n. 53, Todos os Santos, com 2 salas e 3 quartos; as chaves por favor no vizinho; rua Getulio n. 42, Preço 300$. (B 3427) U

ALUGA-SE o armazem com quatro commodos para qualquer negocio, da rua Goziou n. 159. Aluguel 150$. Trata-se rua Buenos Aires n. 129. Tel. Norte 1223. (B 2917) U

ALUGA-SE por 300$ e taxas a casa n. 16 da rua Goyaz, Engenho de Dentro; as chaves por favor na casa II do n. 34 e trata-se á rua General Camara n. 24, Peixoto & C. (B 2893) U

ALUGA-SE uma casa muito limpa, perto da praça Sete; á rua Visconde de Santa Isabel, 14; trata-se á rua Maria Antonia n. 23, E. Novo. (B 2851) U

ALUGA-SE uma boa casa, com seis quartos, tres salas e mais dependencias, em centro de terreno, á rua Cardoso n. 289. Tratar no n. 268. Meyer. (B 2848) U

ALUGA-SE para rapaz um quarto, em casa de familia, á rua 24 de Maio n. 292; estação de Sampaio. (B 3263) U

ALUGA-SE uma boa casa, mobilada, em centro de terreno. Todo conforto para familia de tratamento. Rua Tenente Costa n. 123. Todos os Santos. (B 2617) U

ALUGA-SE esplendido sobrado na rua Getulio n. 42, Todos os Santos, onde se trata, ou na rua do Cattete n. 219, onde se acha a photographia. Telephone B. M. 3840. (B 3294) U

ALUGA-SE parte de um sobrado á rua Archias Cordeiro, 226, no Meyer. Trata-se no mesmo. (B 3324) U

ALUGA-SE ou vende-se magnifico predio novo, com todos os requisitos hygienicos e modernos; 43, rua Monsenhor Amorim; Engenho Novo. (B 3316) U

ALUGA-SE um bom predio para familia á rua Dias da Cruz, 122, muito proximo da estação do Meyer. Chaves no n. 186. Trata-se com o dr. Rodovalho Pinto, á rua do Ouvidor n. 90. (B 2798) U

ALUGA-SE ou vende-se a casa da rua Heraclyto Graça n. 67, bonde Lins Vasconcellos: 7 quartos, boa chacara. Trata-se á rua do Carmo, 55, A, sobrado, sala da frente, das 2 ás 3 horas. (B 2752) U

ALUGA-SE o predio á rua Lins de Vasconcellos n. 335, com 3 quartos, 2 salas, banheiro, jardim e quintal. Aluguel 300$ e taxas. As chaves por favor no 333. Trata-se á rua da Quitanda n. 186, sobrado. (B 2720) U

ALUGA-SE bellissimo predio de 2 pavimentos, com magnificas accommodações para uma ou duas familias; tem garage, jardim e grande terreno, á rua Ferreira de Andrade, 51, antiga Mauá (Cachamby), Meyer; as chaves ao lado e trata-se na rua Otto de Alencar n. 18. Tel. Villa 5211. (B 2750) U

ALUGA-SE um sobrado novo, com 4 quartos, 2 salas, copa, banheiro, dispensa, cozinha e grande terraço, á rua General Canabarro n. 183-A, junto á avenida Maracanã. Está aberto. (B 3406) U

CASA — Aluga-se a boa casa á rua Paim Pamplona n. 47, estação do Sampaio. As chaves estão no mesmo predio, e trata-se á rua Buenos Aires n. 291. (B 3358) U

JACAREPAGUA' — Aluga-se esplendida vivenda, com ou sem contrato, logar alto, com linda vista, luz electrica, grande abundancia d'agua, esgoto e grande terreno, á rua Henriqueta n. 2; chaves no vizinho ao lado; esta rua fica na Covanca, proximo do Tanque. Não se aluga a pessoas enfermas, e tratar com o sr. Reis, á rua de S. Bento n. 26. (B 2504) U

SUB. LEOPOLDINA

THEREZOPOLIS — Aluga-se uma casa, ou uma pequena fazenda, propria para convalescente ou descanso, fica perto da estação dez minutos em automovel. Trata-se na rua da Quitanda n. 27. (B 2879) V

NICTHEROY

ALUGA-SE grande e confortavel casa, á familia de tratamento. R. Bôa Viagem n. 101. S. Domingos, Nictheroy (praia de banhos). Chaves no n. 67. (B 2862) W

ALUGA-SE uma boa sala de frente e bons quartos em casa de familia com pensão. Praia de Icarahy, 11. Phone 2163. (B 2892) W

ALUGA-SE á rua da Boa Viagem n. 111, Nictheroy, junto á praia do mesmo nome, optima casa nova, para familia de tratamento; trata-se na mesma rua n. 125. (B 2001) W

ALUGA-SE em Nictheroy um solido predio com 6 amplos dormitorios e mais dependencias, beira mar. Praia de Gragoatá n. 19, onde se trata; tambem vende. (B 2762) W

ALUGAM-SE boas salas e quartos muito arejados, mobilados com pensão; preços modicos. Praia de Icarahy, A-1. Phone 1928. (B 3322) W

VENDAS DE PREDIOS E TERRENOS

PREDIO com 4 quartos, 2 salas, cozinha, W. C., tanque e bom terreno, vende-se o da rua Maria Angelica n. 14. Tratar no n. 12, com o dono. Transversal á rua Jardim Botanico. (B 2866) 1

Predios TERRENOS — Aluguel, compra, venda, hypotheca e construcção, com J. Pinto, rua do Ouvidor, 139, 1º andar, sala 9, elevador. (B 2644)

TERRENO a 4$ o metro quadrado, os melhores, mais altos e mais seccos dos suburbios. Pagamento dentro do prazo de quatro annos, em prestações mensaes. Ficam situados na estação de Ricardo de Albuquerque, E. F. C. B., junto á estação de Deodoro, a 30 minutos de trem da estação D. Pedro II; a estação está dentro do terreno, entrega do lote logo após á primeira prestação para a sua construcção; não é obrigatoria a entrada inicial, póde-se construir o que se quizer, pois a construcção é livre, ruas praças, avenidas e parques approvados pela Prefeitura, o que se não dá com a maioria dos terrenos nos suburbios; logar de grande futuro, pois será grandemente beneficiado pelo serviço de electrificação da Central do Brasil, já contratado pelo governo, assim como tambem pelo facto de estar na vizinhança da grande Usina Metallurgica "Fortunato Bulcão", a maior da America do Sul, já em construcção, trens de meia em meia hora, estrada para automoveis das melhores. Para mais informações com o sr. Theodoro Kleuver, nos terrenos ou com o sr. Mello, na rua Municipal n. 4, 1º andar, das 9 ás 11,30 e das 13 ás 18 horas, tel. Norte 2259; peça prospectos mesmo terreno. (B 3415) 1

VENDE-SE um lindo predio novo, construido no meio de jardim, com todas as commodidades para pequena familia de tratamento, no bairro mais saudavel da capital, situado á rua Indiana n. 41, Aguas Ferreas; trata-se á rua do Senado n. 7 A, loja. Acceitam-se offertas. (B 3360) 1

VENDE-SE uma casa na praça Leoni Ramos, Nictheroy. Preço 17 contos. Informações pelo telephone 1070 Villa. (B 2764) 1

VENDEM-SE os predios da rua Tuyuty ns. 30 e 32; trata-se na rua Tuyuty n. 34, bondes S. Januario. (B 2778) 1

VENDEM-SE o predio e terreno de 32 1|2 por 420. Logar saluberrimo. R. Araujo Leitão n. 141. (B 2725) 11

VENDE-SE em Icarahy, casa velha, grande, aproveitavel e com grande terreno; informações na travessa do Commercio n. 7, com Miranda. (B 2771) 1

VENDE-SE um bom lote de terreno á rua Pereira Barreto, principio de Conde de Bomfim. Informações V. 2604. (B 3390) 1

VENDEM-SE cinco lotes de terrenos, á travessa 10 de Fevereiro, 417, 418, 419, 420, e 421. Villa Nova Realengo, pelo leiloeiro ERNANI, á rua Buenos Aires n. 85, á 1 hora da tarde, segunda-feira, 22 de novembro de 1926. (B 2789) 1

VENDEM-SE dois magnificos lotes de terreno de 12 x 40 e 14 x 36 (esquina), á rua Haritoff (entre a Avenida Atlantica e rua Copacabana). Pagamento: parte á vista e maior parte a prazo. Trata-se na Companhia Predial (filial), á rua Treze de Maio n. 64 A (em frente ao theatro Lyrico). (7293) 1

VENDE-SE esplendido terreno de 30 x 32, na Avenida Atlantica, esquina da rua Barroso. Trata-se na Companhia Predial, á rua Treze de Maio n. 64 A (em frente ao theatro Lyrico). (7296) 1

VENDEM-SE superiores lotes de terreno de 16 x 35 e 11 x 35, na Avenida Delfim Moreira, Leblon. Pagamento: parte á vista e maior parte a prazo. Trata-se na Companhia Predial (filial), á rua Treze de Maio n. 64 A (em frente ao theatro Lyrico). (7295) 1

VENDEM-SE terrenos em pequenas prestações mensaes, no Sapé, Linha Auxiliar, logar saudavel e de grande futuro, agua do Rio d'Ouro. Informações no local ou no escriptorio da Companhia Predial, á rua Treze de Maio n. 64-A. (6740) 1

VENDE-SE por 25 contos pequena casa moderna, na Saude, 2 quartos, 2 salas, cozinha, area, tanque, W. C., terraço e lindo panorama do Caes do Porto, logar alto. Mostra e trata Casa Figueiredo & Gonçalves; rua Uruguayana n. 95, das 10 ás 18. (B 2884) 1

VENDEM-SE o predio á rua Cachamby n. 214 e casas ns. I, II, III, e IV, estação do Meyer, em leilão pelo PALLADIO, quinta-feira, 25 do corrente, ás 5 horas, em frente aos mesmos. (B 3412) 1

VENDE-SE ou aluga-se uma casa á rua Paulo Vianna n. 71, Linha Auxiliar. Estação de Sapé. (B 2863) 1

VENDAS DIVERSAS

COMPRAM-SE moveis e pianos; moveis avulsos e casas mobiladas, louças, crystaes, cortinas, machinas, etc. Paga-se bem; negocio decidido. Chamados pelo tel. Villa 5802. (A 29482) 2

COMPRA-SE piano, urgente, para particular, ainda que precise alguns reparos. Phone 241 Villa. (B 2669) 2

COMPRAM-SE moveis e pianos; moveis avulsos e casas mobiladas, tapetes, louças, crystaes, metaes, cortinas, machinas, cofres, etc., e tudo que represente valor; negocio decidido; chamados a André — Telephone Norte, 6332. (B 2673) 2

VIOLINO — Vende-se um antigo, de concerto, autor M. Neuner, com estojo e 2 arcos. Ver e tratar á Avenida Rio Branco n. 105. (B 3318) 2

VENDE-SE uma linda vitrine, com assentamento em marmore; rua São Pedro n. 91, loja. (B 3163) 2

VITRINES — Vendem-se tres; tratar á rua Larga n. 50. Phone Norte 1538. (B 2653) 2

VENDAS — Compras — Hypothecas de predios. Rua S. José, 57. Palladio. (B 3413) 3

VENDE-SE uma pensão por preço de occasião. Ver e tratar das 2 ás 4 horas, na rua Theophilo Ottoni n. 121, sobrado. (B 2885) 2

VIOLINO. Vende-se um para estudos. Ver e tratar com Ary, rua da Carioca n. 52, 1º andar. (B 2815) 2

VENDE-SE uma casa de ferragens, tintas e louças, em Nilopolis, E. F. C. B., á Av. Mirandella, 14 B. (B 2661) 2

TRASPASSA-SE

TRASPASSA-SE o contrato do predio com os moveis em estado de novos, á rua Carlos de Carvalho, 61, terreo, para ver e tratar no mesmo. (B 3313) 5

ACHADOS E PERDIDOS

COMPANHIA AUREA BRASILEIRA, avenida Passos n. 11. Perdeu-se a cautela n. 31.852 da série B, da secção de penhores desta companhia. (B 2738) 4

GRUMBACH, ROCHA & C. — 31, Praça Tiradentes n. 31 — Perdeu-se a cautela n. 69.110 desta casa. (B 3417) 4

CASA de penhores Arthur Alvim — Rua Luiz de Camões n. 40. Perdeu-se a cautela numero 110.486, desta casa. (B 2454) 4

DIAS & MOYSE'S, rua Imperatriz Leopoldina n. 14, Rio de Janeiro. Perdeu-se a cautela n. 137.842 desta casa. (B 2752) 4

FRANCISCO DE AGUIAR & C., rua Luiz de Camões n. 36, perdeu-se a cautela n. 351156 desta casa. Waldemiro José de Oliveira. (B 2706) 4

PERDEU-SE a caderneta da Caixa Economica n. 237760, da 3ª série. (B 2852) 4

VIANNA, IRMÃO & C., Rua Pedro Iº, antiga Espirito Santo, 28 e 30. Perdeu-se a cautela n. 12.179 desta casa. (B 3400) 4

PERDEU-SE a caderneta da Caixa Economica de n. 353.802, da 3ª série. (B 3429) 3

SACCO DE ROUPA PERDIDO — Tendo o sr. Maurilio Corrêa perdido na madrugada do dia 18, durante o trajecto de Copacabana ao largo da Lapa um sacco de roupa usada, pede a quem o encontrou o obsequio de entregal-o na séde do Club dos Bandeirantes, á praça Marechal Floriano, 19, 9º andar, ao sr. Edgard. (B 2880) 4

PERDEU-SE uma caneta tinteiro de ouro, da marca "Parker", com o nome Stella. Gratifica-se a quem entregal-a á rua D. Zulmira n. 79. (B 3425) Q

DIVERSOS

AFINADOR DE PIANOS. Rapaz cego, educado no Instituto Benjamin Constant, habilitadissimo afinador de pianos, afina por 10$ a 15$; para tratar com D. Elvira, pelo telephone Villa 903. (7349) 3

ANDAR chic, por pouco dinheiro. Vestidos no rigor da moda em seda e lã á 50$, do voil á 20$. R. Lapa 50, sob. Tel. C. 2009. — Mme. MACHADO. (B. 2627) 3

COSTUREIRA — Acceita em sua casa só vestidos finos, a preços modicos, á rua do Rezende n. 48, sobrado. (B 2697) 3

COSTUREIRAS. Precisam-se de costureiras de camisas, ceroulas e cuecas, na Casa Colombo, á avenida Rio Branco. (B 2787) 3

COMPRAM-SE propriedades bem localizadas para renda de 18 % pelo seu justo valor; offertas á Caixa n. 2 do escriptorio do "Jornal do Commercio", á "Empresa". (B 531) 3

DIVERSIDADE Zeis, binocular, Casa Eng. Novo, nivel Abney, Sextante Mignon, Bussola. Por favor, Casa Crashley. Ouvidor n. 58. (B 2878) 2

DINHEIRO. Emprestimos rapidos a proprietarios. Desconto de duplicatas e promissorias. Hypothecas no centro e suburbios. Mattos, rua Santo Antonio n. 6, 3º. (B 2705) 3

DACTYLOGRAPHO e correspondente pratico se offerece ao commercio, bancos e fabricas. Carta a A. Cordeiro. Cattete, 205. B. M. 4119. (B 3196) 3

DINHEIRO — Empresta-se sobre hypothecas em predios, nos suburbios. Trata-se com o dr. Antenor, á rua S. Pedro n. 121, sobrado. (B 2685) 3

DINHEIRO para hypothecas e antichresis, com J. Pinto; á rua do Ouvidor 139, 1º andar, sala 8, elevador. (B 2645) 3

EMPRESTA-SE dinheiro sob hypothecas prediaes. Ouvidor, 133, 2º andar. Guimarães. (B 2783) 3

AMERICO. Não tenho actualmente telephone, espere-me hoje, ás 2 horas da tarde. Local endereçou carta. O. (B 2410) 3

MANICURE e Massagista, attende em seu consultorio, Lavradio, 8, sala 5. Tel. Central 670. (B 2828) 3

MODISTA — Vestidos de senhoras e creanças; preços modicos. Rua S. Valentim n. 11, praça da Bandeira. (B 2744) S

MÃE MARIA A famosa e renomada cartomante hespanhola, adivinha o presente e o futuro compromettendo-se a fazer qualquer classe de trabalhos por impossiveis que sejam sem nenhum engano. Consultas das 8 ás 5 horas — Rua Visconde do Rio Branco 565, sob., defronte ás barcas, Nictheroy. (B 3309) 3

MACHINAS DE ESCREVER e calcular, officina de primeira ordem, stock de Remington 12, novas, Underwood e Royal ultimo modelo, Remington e Coronas portateis a preços modicos; largo do Capim n. 8. E. Magalhães. (B 2574) 3

OPILAÇÃO — Resultado seguro com o PHENATOL — Não exige dieta nem purgantes. A' venda em todo o Brasil. Caixa postal, 2-208. (6763)

PENSÃO — Fornece-se á mesa, 5 pratos e sobremesa, 100$, almoço e jantar; 50$ meia pensão; rua da Quitanda n. 72, 2º andar. (B 1881) 3

PIANOS e auto-pianos allemães. R. Ferreira & Cia. Rua São Francisco Xavier n. 388. Tel. V. 3968. A maior casa importadora; a que mais vende e melhores preços e prazos offerece para primorosos instrumentos. Peçam catalogos. (6764)

PIANOS LUX

Não Tem Rival
Unicos fabricados com madeiras do paiz. Contendo 88 notas, teclado de marfim, e de tres pedaes.
Vendas a dinheiro e a prestações. Avenida 28 de Setembro n. 341. — Teleph. Villa 3228. (10861)

SENHORA de 20 annos, casada, precisando ajudar o seu esposo procura uma collocação como dactylographa, em casa tem machina, e acceita serviços avulsos, para copiar, prepara com rapidez e perfeição por preço modico. Por favor cartas nesta redacção para D. M. (7762) 3

PARTICULAR empresta sobre predios bem localizados de 10 a 200 contos, juros bem modicos, adeantamos qualquer quantia. R. Uruguayana, 96, 3º, esquina de Ouvidor. (B 2889) 3

MEDICOS

Gonorrhéa Syphilis — Syphilis, poucos dias aguda ou chronica, em ambos sexos, cura radical em injecções indolôres Av. Almirante Barroso. (Barão S. Gonçalo), 1, 2º and. 9 ás 19. T. C. 1.009.
DR. PEDRO MAGALHÃES (B 2046) 6

Impotencia seu tratamento. Avenida Almirante Barroso, (antiga Barão de S. Gonçalo) n. 1, 2º andar — 9 ás 19. Dr. Pedro Magalhães. (B 2047) 3

Gonorrhéa cura absoluta em todos os casos, com restauração da funcção genital, quando compromettida, só com a *Diathermia, tratamento especifico*, com apparelhos chegados da Allemanha. Dr. Raul Rocha; 9 ás 12 e 3 ás 7. R. 7 de Setembro n. 195. Cura com poucas applicações. (B 2020) 6

O dr. Ed. Magalhães

de volta da Europa, acceita chamado no Esplendido Hotel, á Praia do Flamengo n. 202. Clinica Medica. Doenças da pelle e syphilis. Tratamento do arthritismo, da diabete e morphéa. Teleph. B. Mar 2085. (B 3356) 6

DOENÇAS DE NARIZ GARGANTA OUVIDOS E BOCCA Cura garantida e rapida do **OZENA** (fetidez do nariz) Processo inteiramente novo.
DR. EURICO DE LEMOS
professor livre desta especialidade na Faculdade de Medicina do Rio de Janeiro. Consultorio: rua da Republica do Perú n. 23, 1º andar (antiga rua da Assembléa), das 12 horas ás 5 da tarde. (B 2897)

CLINICA SO' DE SENHORAS

Falta de regras, colicas, suspensão, vomitos, enjôos da gravidez, atrazos menstruaes, etc., tratamento seguro sem operação e sem dôr; dr. Cesar Esteves, rua 7 de Setembro, 219, de 1 ás 4. Tel. Central 1591. Gratis ás senhoras pobres, de 9 ás 11. (B 1151) 6

A SENHORA Está triste? As suas regras são dolorosas e irregulares, tome **CAPSULAS SEVENKRAUT (Apiol, Sabina e Arruda). Tubo 7$. A' venda na Drogaria Huber. R. 7 de Setembro 61.** (B 1405) 5

CONSULTAS GRATIS

Pelo Dr. Luiz Lima Bittencourt, especialista em molestias dos **OLHOS, OUVIDOS, GARGANTA e NARIZ**, todos os dias, das 9 ás 11 horas e pagas das 16 ás 18 horas. Consultorio — Rua Buenos Aires, 158 (entre Andradas e Uruguayana). Tambem faz o tratamento da cataracta sem operação, nos casos indicados. (B 1446) 6

ESTOMAGO E INTESTINOS

Tratamento moderno pelo processo do prof. Zuelzer de Berlim, especialmente de ulceras do Estomago e duodeno, sem operação. Novos meios de diagnostico e tratamento da hyperchlorhydria (acidez), diarrhéas, colites, dysenterias, prisão de ventre (atonica, espasmodica, etc.)
Dr. Ernesto Carneiro, com longa pratica nos hospitaes da Europa, São José 69. C. 515 Das 3 ás 6 horas. (B 551) 6

DOENÇAS DO RECTO E VIAS URINARIAS

Cura radical das hemorrhoidas sem operação e sem dôr. Blenorrhagia por processo moderno, usado nas clinicas de Berlim. Operações em geral. Dr. Mario Kroeff, ex-chefe do Dispensario Central de Doenças Venereas, (Saude Publica). De volta de sua viagem á Europa — Uruguayana, 104. Das 3 ás 6 horas. Tel. N. 6404. (B 3198) 6

O Prof. Fernando Magalhães de volta do Sul, estará na sua clinica sabbado, 20, das 3 horas em deante.
Rua Alcindo Guanabara n. 24. (B 2734) 6

Doenças venereas Cirurgia geral com especialidade dos orgãos genitaes e urinarios. Tratamento **da gonorrhéa (corrimentos) e das suas complicações na urethra, prostata, testiculos, bexiga e rins; da syphilis, dos cancros molles, das adenites, etc., pelo DR. JULIO DE MACEDO, á rua da Carioca n. 54-A, (de 8 ás 11 e 1 ás 6). Serviço nocturno de 8 ás 9.** (B 2013)

BLENORRHAGIA

Cura radical pela diathermia e raios ultra-violeta (methodo inteiramente novo no Brasil, e de melhores resultados, actualmente conhecido, tratamento rapido, cura em poucas applicações, indolores e sem o menor perigo — technica de Negelschmith, Berlim e Kowrschik, Vienna). Dr. Cocio Barcellos, ex-assistente da Fac. de Med., medico da Polic. de Botafogo. Das 9 ás 11 e 4 ás 6. Tel. C. 3864. São José, 53.
Aviso — Faz tambem tratamento fóra das horas de consulta — com hora marcada. (6748) 6

HYDROCELE, ORCHITES, TUMORES DOS TESTICULOS E ESTREITAMENTO DA URETHRA

HYDROCELE e estreitamento da urethra — Cura radical, sem dôr, sem operação cortante e sem privar o doente de suas occupações habituaes.
DR. LUIZ DE MARCOS — Uruguayana, 105, das 2 ás 4. (6741)

DENTISTAS

Dr. Silvino Mattos laureado especialista em dentaduras anatomicas, SEM CHAPAS em alguns casos e em PONTES (BRIDGE-WORKS). Preços modicos. Rua 7 de Setembro, 231, das 8 ás 5. Phone Central 1.555. (B 2925) 7

Dentista — Dr. Moreira Senna — Extracções e tratamento sem dôr. Dentaduras sem chapa, corôas, etc. Trat. pyorrhéa. Trabalhos rapidos, a preços razoaveis. Das 8 ás 18 horas Rua Uruguayana 62, proximo á rua Sete; tel. Central 411. (B 791) 9

CONSULTORIO electro dentario — Aluga-se á rua do Ouvidor n. 65, entrada Carmo 70. (B 2052) 3

DENTISTAS — Vendem-se motor electrico, e de pé, cadeira de viagem, gerador e esterilizador; rua Senhor dos Passos n. 56. (B 2554) 7

DENTISTA europeu com bastante pratica em trabalhos de protheses offerece-se. Cartas: "Rodnas", na redacção desta folha. (B 2867) 3

Dentista — Heitor Corrêa — Especialista em trabalhos a ouro e dentes artificiaes. Travessa S. Francisco, 12. Tel. 3440, Central. (6742)

Dentista — Dr. S. Oliveira — Dentaduras sem chapas. Extracções e obturações sem a minima dôr. Corôas, "pivots", pontes, blocos de ouro, etc. Trabalhos rapidos, indolores, garantidos e razoaveis nos preços; á rua Sete de Setembro n. 23. (B 2925) 7

SENHORITA habilitada em prothese dentaria deseja collocação em gabinete movimentado, no centro da cidade; informações na rua 7 de Setembro n. 180, sobrado, com o Dr. Alfredo Pinheiro. (B 2621) 3

PARTEIRAS

MME. GUIU, prof. parteira de Barcelona e Rio. Partos e outros trabalhos. Cons. 2 ás 6 hs. S. José, 27. Central 1127. Acceita parturientes, á r. Buarque de Macedo, 78. B. M. 104. (B 1675) 8

A SENHORA Está triste? As suas regras são dolorosas e irregulares, tome **CAPSULAS SEVENKRAUT (Apiol, Sabina e Arruda). Tubo 7$. A' venda na Drogaria Huber. R. 7 de Setembro 61.** (B 1405) 8

PARTEIRA — Mme. Maria Josepha diplomada pela Faculdade de Medicina do Rio de Janeiro e Madrid, com 25 annos de pratica, faz todos os trabalhos de sua profissão; na Av. Gomes Freire, 77. — Tel. C. 3642. Consultas gratis. (B 2692)

PROFESSORES

Cópias á machina e no mimeographo. ESCOLA IDEAL. Largo da Carioca n. 6. (B 3428) 9

ESCREVER A' MACHINA. Curso completo em 30 lições, com os dez dedos e em todas as machinas; Escola "Velox", largo de S. Francisco, 36, sala I. (B 2834) 9

MOÇA ingleza ensina o seu idioma. Tel. B. M. 864. (B 2650) 9

PIANO, theoria e solfejo — Alumna do curso official do Instituto Nacional de Musica, lecciona. Tel. Villa 1.420. (B 2498) 9

PROFESSORA de theoria e piano, lecciona pelo methodo do Instituto de Musica [illegible]. Informações: sr. [illegible] Central 2666. (B 2686) 9

SENHORA argentina ensina o seu idioma a adultos e creanças, desde as primeiras letras; vae a domicilio. Rua dos Andradas n. 26, 3º andar. (B 2002) 9

NÃO se importe com a sua muita edade, pouco saber e acanhamento, pois na rua S. José, 34, 2º, só ensina [illegible] arithmetica, etc. (B 3416) 9

CABELLEIREIRA

ONDULAÇÃO PERMANENTE
A UNICA ONDULAÇÃO DURAVEL OITO MEZES

Tingem-se cabellos em todas as côres: preto, castanho escuro, claro, louro, bronzeado, vermelho, acajú, com Henné. Lavagens de cabeça. Ondulação Marcel. Massagens, manicure. Córta-se "A la garçonne" e "demi garçonne". Vendem-se postiços ultimos modelos. Trabalha-se em cabellos caidos. Vendem-se "Hennéline", tintura garantida e inoffensiva, em todas as côres. Caixa, 15$000. Vendem-se perfumarias estrangeiras e nacionaes. Rua Sete de Setembro n. 134, sobrado. (Entrada pela loja). Tel. C. 1551. Mme. Augusta. (B 2689)

Funccionarios Publicos — F. Municipaes — Marinha, Exercito, Brigada Policial, Corpo Bombeiros e Mar. Mercante

Visitem a Secção Cooperativa da Associação Militar do Brasil, para supprir-se de roupas civis e militares, de confecção esmerada, chapéos, calçados, etc., por preços os mais baixos e melhores condições de pagamento, a longo prazo, á rua da Carioca n. 26, 2º andar. Tel. Central 3073. (B 3311)

ESCRIPTORIO

Aluga-se um bom escriptorio á rua do Rosario n. 158, 1º andar. (B 3345)

IPANEMA

Pessôa que se retira desta capital vende um magnifico bungalow em centro de terreno de 15 metros de frente, com 5 quartos, salas, garage, etc. Facilita-se o pagamento. Ver e tratar na rua 31 n. 219 (transversal á rua Jangadeiros). (B 2632)

PENSÃO MILTON

Alugam-se quartos de primeira ordem, a familias e cavalheiros. — Rua Marquez de Abrantes n. 26. (B 2268)

RENDAS DO CEARA'

Liquidação do grande stock da Casa Odeon, á rua Sete de Setembro n. 72, para entrega das chaves. Aproveitem que outra opportunidade não terão tão cedo. (B 2568)

CAMISAS SOB MEDIDA

Fazem-se, a feitio modico, camisas, cuecas e pyjamas, mesmo com tecido do freguez, na CAMISARIA CHILE, á rua Rodrigo Silva, 15. — Tel. C. 1786. (B 2567)

TAPETES, PASSADEIRAS CAPACHOS
Varejo da fabrica

A' CERQUEIRA, A' RUA 7 DE SETEMBRO, 115, 2º ANDAR
Elevador pelo 113. Por menos 50 e 60 % do mercado. (B 2550)

CAPAS PARA MOBILIAS

Acceitam-se encommendas pelo telephone Norte 1326. — RUA SENADOR EUZEBIO numero 75. (B 949)

FERIDAS — ECZEMAS

Usa o pó de Liége. E' o melhor e o mais garantido. V. no Rio á rua 1 de Março n. 10; na rua Uruguayana 91 e em Nictheroy, na Drogaria Barcellos. (B 2640)

INSTITUTO "JANY"

Cabelleireiros para senhoras e creanças. Manicure. Tratamento da belleza em geral. Rua Gonçalves Dias numero 56, 1º andar. Phone Central 881. Altos da "Imperial". (B 0691)

COPACABANA

Alugam-se uma sala e dois quartos, a familia de tratamento, proximo do posto 4. Rua Ipanema n. 30. (B 2683)

COMPRA-SE PIANO

Urgente, para particular, mesmo que precise algum concerto. — Phone 241 Villa. (B 2668)

VERÃO

Ventiladores General Electric "16", Oscillante, 250$000. Rua S. Pedro numero 91. (B 3362)

BATTERIAS "B"

De 22 1/2 volts, a 25$000. — RUA DE S. PEDRO N. 91. (B 3361)

COMPRA-SE

Casa para pequena familia de tratamento, nas immediações de Haddock Lobo. Informações detalhadas a L. Carvalho — Caixa postal 848. (B 2664)

Hypothecas e Antichresis

a juros modicos, com J. Pinto, á rua do Ouvidor, 139, 1º andar, sala 9. Elevador. (B 2646)

PAQUETA'

Aluga-se sala mobilada para casal e 2 quartos independentes para moços. Trata-se com o sr. Cardoso, rua da Carioca, 28. (B 3317)

OURO E JOIAS

COMPRAM-SE

Ouro paga-se a 3, 4 e 5$ a gramma. Platina 30$ a gramma. Prata moeda 80 % de agio. Pratarias antigas em obra a 200, $400 e 1$000 a gramma. Brilhantes a 1, 3 e 4 contos o quilate. Joias com brilhantes fazem-se grandes offertas. THESOURO DO CASTELLO RUA URUGUAYANA, 9, perto da Carioca. (B 2678)

CASA POR 200$000

Familia que se retira passa optimo contrato, dando preferencia a quem quizer ficar com moveis e utensilios no valor de 5:000$000. Rua do Cattete, 112, 1º andar — B. M. 2158. (B 2639)

ARMAZEM NO CENTRO

Aluga-se um com pequeno escriptorio, na rua S. Pedro, 249. Informa-se na rua da Assembléa n. 37, onde se encontram as chaves. (B 2625)

COPACABANA
Casa mobilada

Aluga-se á rua Santa Clara, 129. Chaves no n. 127, boa e limpa, prazo a combinar. (B 2622)

PETROPOLIS

Aluga-se casa inteiramente reformada, varanda e jardim ao lado, 4 quartos, 2 salas, banheiro moderno e demais dependencias, proximo á estação. Trata-se á rua da Carioca, 31, sobrado. (B 3302)

GRANDE TERRENO EM BOTAFOGO

Vende-se á rua Real Grandeza ns. 66||68, proximo á rua S. Clemente, com 20,00 de frente por 150,00 de fundos, apropriado para grande avenida nobre ou construcção de luxo. Trata-se á Avenida Rio Branco n. 48. (B. 3395)

Opportunidade Esplendida

Procura-se pessoa idonea que poderá propôr negocio limpo e com bons e garantidos resultados, menos modas, para ser estabelecido numa loja no centro, prompta com vitrinas e armações e tomar conta do negocio. Cartas neste jornal com A. B., com indicação do ramo do negocio e endereço para ser procurado. (B 2817)

OURO E PRATA

Platina, joias mesmo quebradas nós compramos e paga-se bem. Sete de Setembro, 184, sobrado, por cima da casa de penhores. "Rei do Ouro". (B 2824)

PREDIO EM IPANEMA

Vende-se á rua 20 de Novembro numero 253, para negocio e moradia (de esquina). (B 2631)

PETROPOLIS

Aluga-se a nova e magnifica casa da rua Monte Caseros n. 520, em Petropolis, toda mobilada; trata-se com o Dr. Silva Costa, na Superintendencia da Fazenda Imperial, em Petropolis, e nesta Capital á rua General Camara 124, sobrado, todos os dias, de 1 ás 4 horas da tarde; nos domingos e dias feriados as chaves acham-se no Convento de Lourdes á rua 7 de Abril n. 655, Petropolis. (B. 2624)

VENDEDOR

Precisa-se de um bom vendedor de tecidos de seda que seja bem relacionado com os fabricantes de gravatas desta praça e de São Paulo. Cartas com referencias e condições á H. M. 40, neste jornal. (B 2877)

CASA EM CORRÊAS

Alugam-se ou vendem-se confortaveis para familia de tratamento. Tratar com o Sr. Villa Verde, rua da Candelaria, 53, sala 4. Tel. Norte 4101. (B 3426)

Bellissima novidade para Senhoras

Professora de bordados em alto relevo, finissimos tecidos de jersey fantasia, flôres artificiaes, recem-chegada da Europa e muito conhecida no Brasil, ensina por preços modicos estes trabalhos ás senhoras que queiram, no seu proprio lar, garantir o futuro da familia. Todas as pessoas que têm visto os trabalhos em exposição (ha um exposto durante esta semana na Casa Sucena), ficaram verdadeiramente maravilhadas.

Informações com Mme. Estella, á rua Marquez de Abrantes, 26, quarto 17. Tel. 2780, B. M. (B 3289)

Francez, Italiano e Inglez

Professora parisiense, recem-chegada da Europa, falando correctamente o portuguez e com longa pratica do ensino, acceita alumnos de ambos os sexos, em aulas individuaes para o estudo pratico e theorico de francez, italiano e inglez, por preço modico. Póde leccionar tambem em collegios conceituados.

Informações com Mme. Sstella, á rua Marquez de Abrantes, 26, quarto 17. Telep. B. M. 2780. (B 3290)

MAGICAS

Prestidigitação e illusionismo. Novos trucs e accessorios para amadores e profissionaes. Prospectos illustrados GRATIS.

J. PEIXOTO, CAIXA POSTAL, 968. São Paulo. (10662)

CASA MOBILADA

Aluga-se em Botafogo, a confortavel casa da rua Martins Ferreira n. 23, com sete quartos, quatro salas, banheiros, etc. Trata-se na rua São Clemente n. 452. Tel. Sul 2587. (B 2663)

ICARAHY

Em casa de familia respeitavel, aluga-se a cavalheiros, com ou sem pensão, uma magnifica sala de frente, a cincoenta metros da praia. Informa-se á Avenida Rio Branco n. 134, 1º, telphone Central, 3376.

(APPARTAMENTOS)

AV. BEIRA-MAR

Alugam-se luxuosos appartamentos com 3 salas, 5 quartos e demais dependencias. Aluguel 1:200$000 e 1:500$000. Tratar á Rua da Alfandega, 7, 1º, com Moreira. (A 25990)

AOS MOTORISTAS

Pintam-se carros de qualquer systema. Preços razoaveis. Garage Humaytá. (B 2904)

PIANO STEINWEG

Vende-se um, muito bonito, deste afamado autor allemão, côr clara, cêpo metal, cordas cruzadas, sem uso. Preço de occasião. Barão Mesquita, 507. (B 2905)

SOBRADOS ASSEMBLÉA, 32

Alugam-se, respectivamente, por 1:200$000 e 800$000, os 1º e 2º andares, juntos ou separados. Tratar na loja. (B 2906)

Consultorio medico

Aluga-se bem installado, com luz, telephone, agua corrente, serviço diariamente das 2 ás 6. Tratar das 3 ás 5, á Trav. S. Francisco, 9, 1º andar, salas 14 e 15. Tel. C. 509. (B 2910)

Ferros de cirurgia

Vende-se novo, baratissimo. Tratar diariamente, de 3 ás 5, á Travessa S. Francisco, 9, 1º andar, salas 14 e 15. C. 509.

CÃO ULMER

Dá-se um grande, amarello, com 3 annos, a quem tratar bem. Rua 20 de Novembro, 214. Ipanema. (B 2895)

ENCERADOR

Raspa, calafeta, encera assoalhos com machinas electricas; Norte 8341. Antenor Corrêa. Rua Alfandega, 197. (B 2890)

Predio na Saude

Vende-se pequeno predio moderno por 25 contos. Mostra e trata Casa Figueiredo & Gonçalves. Uruguayana, 95, das 10 ás 18 horas. (B 2883)

CASA MOBILADA

Aluga-se á rua Copacabana, 655, com accommodações para familia de tratamento, com jardim e quintal. (B 2891)

HYPOTHECAS

Particular empresta sobre predios bem localizados de 10 a 200 contos, juros bem modicos, adeantamos qualquer quantia. R. Uruguayana n. 96, 3º. Esq. de Ouvidor. (B 2888)

EXAME DE URINA

em pequenas amostras, na *gravidez, uremia, diabetes, desmineralisação organica* (surmenage, intellectual, tuberculose). *Para applicação do* 914, com prescripção medica nos casos de *albuminuria, glycosuria, phosphaturia*, por 10$000, um destes exames, e 20$000, os tres. Recebem-se tambem amostras para exame completo de urina e leite. Avenida Rio Branco, 147. (B 2915)

TERRENO — COPACABANA

Vende-se lote com 10 metros de frente, por 38 contos. Trata-se na Companhia Predial, á rua 13 de Maio 64-A, em frente ao Theatro Lyrico. (7298)

TERRENO NO LEME

Vende-se lote com 12 metros de frente, por 55 contos. Trata-se na Companhia Predial á Rua 13 de Maio 64-A, em frente ao Theatro Lyrico. (7297)

COZINHEIRO

Precisa-se habil, para o interior. — Quem não estiver em condições é desnecessario apresentar-se. Trata-se á rua Vasco da Gama, 164, Oliveira. (B 2742)

CASA A' VENDA

Vende-se uma de solida construcção em centro de grande terreno, á rua S. Francisco Xavier n. 222, em frente ao Collegio Militar. Está aberta das 8 ás 5 da tarde e trata-se na mesma. (B 2747)

84
Rua
Buenos Aires

Devido á extraordinaria procura das machinas Burroughs, participamos que, fomos forçados a alugar o predio acima mencionado, mais amplo e com melhores accommodações, onde, pelas razões abaixo, atenderemos aos nossos prezados amigos e freguezes.

Attender com presteza aos nossos actuaes e futuros freguezes.

Escriptorio mais central — mais proximo, permittindo Exposição e Demonstrações de machinas sem perda de tempo.

Attender, com toda rapidez, aos pedidos de reparações e pequenos serviços de mechanica.

Finalmente, temos o prazer de convidar nossos amigos e freguezes á visitar o nosso escriptorio a qualquer hora.

Companhia Burroughs do Brasil S. A.

Rua Buenos Aires, 84 — Caixa Postal 2196

Burroughs

FARINHA PERY

ALIMENTO IDEAL DOS CONVALESCENTES E DEBILITADOS
EXCELLENTE PARA DOCES E BOLOS
A DELICIA DAS CREANÇAS

Depositario: PLINIO CAVALCANTI & CIA. RUA DA ALFANDEGA, 147 — RIO TEL. N. 3394 (757)

Armações

PHILIPS

para illuminação externa são efficientes e duraveis

A' venda em todas as casas especialistas no ramo (6751)

CURRAL

(Producto Allemão — De origem vegetal: extrahido da alface)
INSONIA NERVOSA — NEURASTHENIA — HYSTERIA
EPILEPSIA — PSYCHOSE

Sedativo poderoso nas nevralgias e nas perturbações da gravidez e da menopausa. Dóses: a começar sempre nas pequenas dóses: 1 a 2 tabletes.

A' venda: — Casa Saldanha — Fernandes Malmo & Comp. Rua Buenos Aires n. 84 — Telephone — Norte 892

1.º andar no centro

Aluga-se por 2 1/2 mezes um amplo salão com 6 janellas para a rua, servido por elevador e entrada independente. Preço de occasião. Tratar pelo telephone N. 2499 ou á rua da Alfandega, 107. (B 2702)

"Gonorrheno"

Approvado no D. de Saude Publica, em janeiro de 1914, é o unico especifico efficaz contra as Gonorrhéas. Effeito certo sem haver complicações. Cuidado com imitações. Deposito — General Pedra 88 e o n. 88. (B. 3402)

As pessoas idosas ou não

que têm a bexiga preguiçosa e cuja urina se decompõe facilmente devido á retenção, encontram, na UROFORMINA DE GIFFONI, um verdadeiro especifico, porque ella não só facilita e augmenta a DIURESE, como desinfecta a BEXIGA e a URINA, evitando a fermentação desta e a infecção do organismo pelos productos dessa decomposição. Numerosos attestados dos mais notaveis clinicos provam a sua efficacia. Encontra-se em todas as drogarias e pharmacias da Capital e dos Estados, e no deposito: DROGARIA GIFFONI — Rua Primeiro de Março n. 17 — RIO DE JANEIRO. (6752)

ANTIGUIDADES
OFFERECE
245 — CATTETE — 245
Telep. B. M. 1705
B 29 26

GRANDE FABRICA DE FERRO ESMALTADO

PLACAS PARA PREFEITURAS MUNICIPAES, PARA RUAS E NUMERAÇÕES DE PREDIOS, PARA AUTOMOVEIS E BICYCLETAS, CASAS COMMERCIAES, MEDICOS, ADVOGADOS, ETC.

FABRICA DE CARIMBOS DE BORRACHA
CARDINALE & C.
Papelaria, Typographia, Encadernação e Officina de Gravuras
NEGOCIANTES, IMPORTADORES E REPRESENTANTES
Rua Sen. Euzebio, 38/40 - Norte 3714 - Rio de Janeiro
Acceitam-se agentes nos Estados

ENCERADOR

Calafetar, raspar e encerar assoalhos. Manoel Silveira. Tel. Norte 4425. R. Senador Euzebio, 164. (B 2940)

TERRENOS EM BOTAFOGO

Vendem-se lotes de 10 x 18,50, 10 x 22, 12 x 22 e 10 x 26. Rua Humaytá entre os numeros 36 e 42 (Nova rua Cesario Alvim). Tratar com Araujo — CASA SUCENA. (B 3733)

ANNEL PERDIDO

Acceita-se um no dia 16 do corrente á rua G. Glycerio, 29; dando signaes. (B 285.)

PARA PENSÃO OU HOTEL

Alugam-se os 1º e 2º andares do predio n. [illegible] á rua da Alfandega numero 284. Trata-se na loja. (B 2869)

CAVALLO

Vende-se legitimo marchador, castanho claro, muito lindo e manso e bem tratado, 7 annos, 7 palmos. Ver e tratar [illegible] Estação da Piedade (lado direito quem sobe). (B 2872)

QUARTO

Aluga-se um em casa de familia de tratamento, por preço vantajoso. Rua Mattoso, 191. (B 3420)

QUARTO ELEGANTEMENTE MOBILADO

Aluga-se com excellente pensão, em casa confortavelmente installada á rua Ipiranga n. 115, proximo á rua Paysandú [illegible] (B 1753)

VERÃO — ICARAHY

[illegible]

PENSÃO ATLANTICA

Sala mobilada com banheiro para casal, optima alimentação [illegible] Dutra [illegible]

Francisco Martins da Costa

José Pedro Alves Cardoso precisa saber onde mora Francisco Martins da Costa [illegible] Pede-se a quem souber [illegible]

PREDIO MODERNO

Vende-se acabado de construir para familia de muito tratamento, com accommodações [illegible] Rua Conde Santa Isabel, 201, das 9 ás 3 da tarde. (B 3842)

Manuel Teixeira Amarantel

[illegible]

Tintura **SUNSET**
Em sabonetes
2$000
VENDE-SE EM TODA PARTE

PHILATELISTAS

[illegible]

QUARTO OU SALA
Jacarépaguá

[illegible]

CINEMA
Boa occasião para installação nos Estados

[illegible]

ARMAZEM

Precisa-se [illegible] ou armazem, proximo. Carta [illegible] (B 3374)

COMPRA-SE

[illegible] cofres, prensas [illegible] — Telephone [illegible] (B 2755)

COZINHEIRA

[illegible] perita de forno [illegible] na rua [illegible] Ordenado 150$. (B 2774)

HYPOTHECA — 15 %

[illegible]

MACHINAS DE ESCREVER

[illegible] communica que [illegible] encontrando-se [illegible] á rua Evaristo da Veiga [illegible] aos seus [illegible] a continuar [illegible] seriedade. (B 2756)

URCA — PRAIA VERMELHA

[illegible]

BELLA VIVENDA

[illegible] 33, perto [illegible] 5 quartos [illegible] salões, grande [illegible] aluguel modico [illegible] de S. Vicente [illegible] (B 2757)

QUARTO

[illegible]

COPACABANA

[illegible] Fevereiro, 27, [illegible] Atlantica, uma [illegible] terreno, com [illegible] e boas [illegible] grande familia [illegible] — RUA [illegible] (B 2775)

Na SOLUÇÃO PAUTAUBERGE encontrareis um Creosoto puro de hêtre que sob esta formula nunca poderá fatigar o estomago e que associado ao Phosphato de Cal constitue o melhor remedio nas doenças dos bronchios.

L. Pautauberge, 10, rue de Constantinople - Paris.

App. D. N. S. P. n. 286, em 25-4-87 (8393)

VESTIDOS

Chegados de Paris para passeio e para baile. Preços modicos. Senador Vergueiro, 73. (B 2894)

LOCOMOVEL

Vende-se um em condições optimas, de 43 cavallos nominaes, de vapor sobre aquecido.

Fritz Häring & C.
134, Rua General Camara, 134
RIO DE JANEIRO (7780)

SOCIO

Precisa-se de um socio com pequeno capital, para negocio de bom resultado e garantido. Trata-se á Praça Tiradentes, 9, 1º, sala 1. (B 2931)

Molestias dos intestinos

Ha um grande numero de pessoas que soffrem dos intestinos, e não se curam porque não usaram o grande remedio dos intestinos

GUARANOL

a base de guaraná, tão aconselhado para as diarrhéas chronicas, ventre crescido, colicas, perturbação da digestão, figado ingorgitado, sêde exaggerada, perda de appetite, debilidade de estomago e intestinos provocada pela má digestão e irregularidades, os quaes serão combatidos com efficacia em poucos dias pelo

GUARANOL

A' venda em toda parte
Drogaria Rodolpho Hess (5751)

PIANO

Vende-se um por motivo de viagem, com cêpo de metal, teclado de marfim e boas vozes. Rua do Lavradio n. 149, sobrado. Urgente. (B 2923)

MOTORES ELECTRICOS

Companhia Paulista de Material Electrico.
Rio de Janeiro.
Rua São José, 76. (6750)

PIANO PLEYEL

Vende-se um em perfeito estado, sem uso. Preço 1:700$000 — Avenida Gomes Freire n. 108, terreo. (B 2924)

FORTALECENDO

Restabelece todas as funcções o
Vinho Tonico Phosphatado das Tres Quinas Bittencourt.
111, R. Uruguayana, 111
Ap. D. G. S. P., n. 51, 17-6-909 (6745)

DICCIONARIO LAROUSSE

17 volumes — 400$000. Telephonar para Maia. C., 5922. (B 2933)

"Formitonicum"

PODEROSO FORTIFICANTE
Abre o appetite, engorda e dá forças. Vende-se em todas as pharmacias.
Um vidro, 3$000
Depositario: Drogaria Pacheco, rua dos Andradas, 43.
Lab. Homoeopathico: Alberto Lopes, rua Eng. do Dentro 26. (6760)

PENSÃO

Rua Buarque de Macedo, 46. B. M., 1580. Confortaveis aposentos e cozinha de 1ª ordem. (B 2930)

PEÇAM
CAFE' CAMARA
O MAIS PURO. (2823)

TELEPHONE VILLA

Cede-se um de mesa; informa-se á Rua Coronel Figueira de Mello n. 174. (B 2936)

Centro commercial

Aluga-se um predio com 3 pavimentos, contrato de 7 annos, á rua José Mauricio, 11; propostas á rua Gonçalves Dias, 14. Luvaria Serrano. (B 2935)

TERRENOS PARA LAVOURA

Vendem-se optimos sitios na estação de Belém, para lavoura, em pequenas prestações mensaes. Tratar no local em frente da estação com o sr. Alves. (6739)

IMPOSTO SOBRE RENDA

Declarações, calculos exactos, pagamento do imposto, rectificações de calculo, recursos, restituições e certidões. — Bastos de Oliveira & Filho, Ltda.; á rua do Ouvidor n. 81, sobrado. (7843)

Livraria Alves

Livros collegiaes e academicos. — RUA DO OUVIDOR, 166. (6761)

PADARIA

Vende-se uma fazendo bom negocio e admitte-se um socio. Informa-se com o sr. Justino á rua da Passagem n. 49 — Botafogo. (B 2649)

"OCCASIÃO UNICA" PETROPOLIS

Ao pé da estação, alugam-se esplendidos quartos, em casa de familia. Preços modicos. Tratar á rua do Rosario n. 160, loja, com Pedro, das 9 ás 15 horas. (B 3377)

LOTERIAS

CAPITAL FEDERAL

Extracção de hontem:

33.494	20:000$000
56.419	3:000$000
33.493	2:000$000

PREMIOS DE 1:000$000

9891 487 4964.

PREMIOS DE 500$000

6024 443 4418 49202 37986

PREMIOS DE 200$000

37672	10889	27382	60998	57166
32368	66522	22764	27758	5526
40619	66454	1382	50593	29244
20860	56825	29109	52438	50052

PREMIOS DE 100$000

55584	29	41234	55567	16276
37348	66379	16784	9076	48290
59156	25804	8463	21624	745
68794	30429	47785	36463	49486
1165	10993	46512	31089	38935
67732	49353	48568	56799	42248
17239	7630	60996	1074	59818
397	41358	49487	69472	13371
2327	18788	57537	39457	1684
50804	16314	31705	57043	29368
68233	17786	28664	56358	69335
	262	36295	18733	

APPROXIMAÇÕES

33493 e 33495	300$000
56418 e 56420	200$000
33492 e 33494	150$000
9.890 e 9.892	100$000
486 e 488	100$000
49640 e 49642	100$000

DEZENAS

33491 a 33500	40$000
56411 a 56420	30$000
33491 a 33500	20$000
9.891 a 9.900	10$000
481 a 490	10$000
49641 a 49650	10$000

TERMINAÇÕES

Todos os numeros terminados em 4 têm 2$; exceptuando-se os terminados em 94 que têm 4$000.

ESTADO DE MINAS GERAES

Sabe-se por telegramma

Extracção de hontem:

1.077	200:000$000
13.215	20:000$000
11.562	3:000$000
12.317	2:000$000

ESTADO DE Sta. CATHARINA

Sabe-se por telegramma:

Extracção de hontem:

1.853 (Rio)	50:000$000
16.697	5:000$000
2.670	2:000$000

PREMIOS DE 1:000$000

2951 5850 7705 8729 10710 11037

RIO MENSAGEIRO

Junto a este jornal — Entrega volumes a domicilio e recados urgentes e garantidos. Telephone Central 58. (B 3373)

LOTERIA DO ESTADO DO RIO

Systema de urnas e espheras — Fiscalizada pelo Governo do Estado. — Extracções ás 3 horas.

— HOJE —	TERÇA-FEIRA
25:000$000	50:000$000
Inteiro 1$600. Meio $800.	Inteiro 4$000. Quinto $800.

GRANDE E EXTRAORDINARIA LOTERIA DO NATAL
SEXTA-FEIRA, 24 DE DEZEMBRO

200:000$000

INTEIRO, 16$000. VIGESIMO, $800.

VENDE-SE EM TODA A PARTE.

Concessionaria: COMPANHIA INTEGRIDADE FLUMINENSE — Rua Visconde do Rio Branco n. 499. Nictheroy (7844)

Loteria do Estado do Ceará

CONCESSIONARIA COMPANHIA LOTERIAS INDEPENDENCIA

Fiscalizada pelo Governo do Estado

Extracções semanaes por meio de urnas e espheras numeradas por inteiro.

Distribue 75 % em premios de 30 — 50 — 100 — 200 — 500 e 1.000:000$000.

BREVEMENTE A' VENDA EM TODA A PARTE.

SÉDE SOCIAL: Rua Marechal Floriano Peixoto 248 e 250

FORTALEZA — ESTADO DO CEARA' (7377)

Blenorrhagia

e suas complicações (cystite, prostatite, impotencia e rheumatismo) Cura radical — DR. JORGE A. FRANCO. Assistente do Instituto Oswaldo Cruz. — 15, Largo da Carioca, das 9 ás 11 e das 3 ás 7, todos os dias. Telephone Central 3128. (6766)

ACTOS FUNEBRES

Anna Fragoso de Freitas

AGRADECIMENTO

Antonio Manoel de Freitas, Henrique Freitas, senhora e filho, Flavio do Amaral Vasoncellos, senhora e filhos, Carolina Vieira de Andrade, Mafalda Caldas Fragoso e filhos, penhorados agradecem a todos os parentes e amigos que acompanharam á ultima morada os restos mortaes da sua idolatrada esposa, mãe, sogra, avó, irmã, cunhada e tia ANNA FRAGOSO DE FREITAS, e communicam que em obediencia a crença professada pela fallecida, não serão celebradas missas. (B 2870)

Pedro de Carvalho Netto Teixeira

Stella Coutinho Netto Teixeira, Pedro José Netto Teixeira, Carlos Netto Teixeira, Cesar de Mello Cunha, senhora e filhas, Alexandre Baldassini e senhora, convidam a seus parentes e amigos, a assistir á missa de setimo dia, que mandam celebrar em suffragio de sua alma, amanhã, 20 do corrente, ás 10 1/2 horas, na egreja de São Francisco de Paula. (B 3411)

Maria Dolores Braun

NIUVA ALVES

Seus parentes, convidam para o seu enterro que realiza-se ás 4 horas da tarde, saindo o corpo da rua Marquez de Abrantes, 192, para o cemiterio de S. João Baptista. Desde já ficam agradecidos. (B 2938)

Antonio de Padua Mamede

FALLECIDO EM PARIS

Maria Clara Borges Mamede e filhos, Carlos Mamede e familia, Rodolpho Mamede e filhos, e Luiz Bergerot, convidam á todos os parentes e amigos, para acompanharem o feretro vindo pelo "Eubée", do seu idolatrado esposo, pae, sogro, avó, irmão e tio ANTONIO DE PADUA MAMEDE, cujo sahimento será effectuado, hoje, ás 4 horas da tarde, do Armazem de Bagagem (Cáes do Porto). Desde já se confessam eternamente agradecidos. (B 2898)

Anna de Cerqueira Fontes

(NANOCA)

Antonio de Cerqueira Fontes e Arandú de Cerqueira Fontes, viuvo e filho, de NANOCA DE CERQUEIRA FONTES, agradecem sinceramente penhorados á todos que os confortaram no prematuro passamento de sua estremosa e inesquecivel esposa e mãe, e de novo os convidam para assistir á missa de setimo dia, que pelo descanço eterno de sua alma, será celebrada amanhã, sabbado, 20 do corrente, ás 9 horas, no altar-mór da egreja da Candelaria, pelo que se confessam agradecidos. (B 2882)

Victoria Martins de Britto

Manoel Martins de Azevedo, Antonio Martins de Azevedo e Elisa Martins de Britto, convidam aos seus amigos e parentes, a assistirem á missa de 30º dia, para o descanço eterno de sua querida mãe VICTORIA MARTINS DE BRITTO, que será rezada no altar-mór da egreja de S. Francisco de Paula, amanhã, 20 do corrente, ás 9 1/2 horas, confessando-se gratos, desde já, por esse acto de caridade. (B 3438)

Theodoro José dos Santos

Oscar André de Souza manda celebrar a missa de setimo dia, na egreja de Santo Antonio dos Pobres, no altar-mór, hoje, sexta-feira, 19 do corrente, ás 9 horas. Convida as pessoas intimas. (B 2704)

Constança de Carvalho

D. Leonor Dias de Carvalho, Paulo dos Santos, esposa e filho, Augusto de Carvalho, esposa e filhos, Alexandre de Carvalho, esposa e filhos, convidam as pessoas amigas e parentes a assistir á missa de setimo dia que mandam rezar na egreja do Sacramento, hoje, sexta-feira, ás 9 horas, pelo descanso de sua filha, cunhada, irmã e tia CONSTANÇA DE CARVALHO, agradecendo antecipadamente áquelles que comparecerem. (B 2633)

Mercêdes Monteiro Teixeira

Bernardino Luiz Teixeira Junior e familia convidam a todos os parentes e amigos da sua saudosa esposa MERCÊDES, para assistir á missa, que em suffragio de sua alma fará celebrar hoje, sexta-feira, 19 do corrente, ás 10 horas, na egreja de S. Francisco de Paula (capella da Victoria). Por este de religião, antecipa seus agradecimentos. (B 2829)

Corôas de Biscuit

COMPREM SO' "BISCUIT"

São as mais distinctas, mais duraveis as preferidas pelas pessoas de bom gosto. Para todos os preços. Unica fabrica. Phone C. 893. ALVES FREIXO & COMP. Passeio, 62. (6743)

FLORICULTURA BARBACENA

Corôas e Palmas de flôres naturaes por preços modicos. Assembléa. 113. T. 1837. C.

Balsamo Apparecida

Interno: TOSSE, BRONCHITE e ASTHMA.
Externo: Córtes, dôres e Rheumatismo.

A' venda em todas as Pharmacias e Drogarias. (B 3386)

VENDE-SE

Atelier de modas montado com o maior luxo, no centro da cidade. O motivo dir-se-á ao pretendente. Informações pelo telephone Norte numero 1792, com o sr. CARVALHO. (B 2641)

CASA PARA NEGOCIO

Aluga-se ou vende-se a magnifica casa da rua São Clemente 61, com um bello armazem e sobrado dividido em commodos para familia. Tratar com Lafayette Bastos & C. á rua Buenos Aires n. 46 — Tel. Norte 1478. (B. 2914)

TERRENOS — Rua Paysandú

Vendem-se lindos, arborizados, nesta e na rua Senador Antonio Carlos, distante 5 minutos da Avenida Central. Tendo agua, gaz e esgotos. Quitanda 72, sob. — PAULO. (B. 2912)

CASA MOBILADA

Aluga-se por 600$000 a confortavel casa da rua Humaytá n. 256, com 4 quartos, duas salas, banheiro, fogão a gaz, etc. Trata-se na mesma. (B 3293)

COMPANHIA BRASIL CINEMATOGRAPHICA

ODEON

BESSIE LOVE
ROY STEWART
HOBART BOSWORTH
E
CHARLIE MURRAY
são os heroes do film emocionante

RUMO AO SUL

First National Pictures

Programma SERRADOR

GROCK DIA 29

A Posse do Dr. Washington Luis
detalhes apanhados pela BOTELHO FILM
O DESASTRE DO AVIADOR FONCK — ETC., ETC.

No PALCO — a comedia
TUDO PELO AMOR
com Arthur de Oliveira, Teixeira Pinto e Amelia de Oliveira

DIA 22 — SEGUNDA-FEIRA
OS MISERAVEIS

GLORIA

HOJE | AMANHÃ
E DOMINGO

O amor, no peito de um COSSACO — é maravilhoso quando esse COSSACO é
RUDOLPH

VALENTINO
como vemos em
A AGUIA
film soberbo da
UNITED ARTISTS

CASAMENTO A REVELIA
comedia da Pathé

2ª. FEIRA | 2ª. FEIRA

Don Zorro — foi esplendido e fez cousas explendidas
— **Que não fará seu filho?**

E' um film da
UNITED ARTISTS

2ª Feira | 2ª Feira

CAPITOLIO | IMPERIO

HORARIO
Jornal — 2 — 3,40 — 5,20 — 7 — 8,40 — 10,20.
Drama — 2,20 — 3,45 — 5,40 — 7,20 — 9 — 10,40.
Comedia — 3,20 — 5 — 6,40 — 8,20 — 10.

HORARIO
Jornal — 2 — 4 — 6 — 8 — 10
Drama — 2,15 — 4,15 — 6,15 — 8,15 10,15.
Comedia 3,40 — 5,40 — 7,40 — 9,40

HOJE

POLA NEGRI
A Rainha da Téla, no papel de uma Rainha do Mundo!

Sua ultima creação:
MENTIRAS
Um Sonho que arrasta á Mentira! — pelo empenho de praticar o Bem!

Completo o programma:
Mundo em Fóco
Cine jornal da Paramount com os acontecimentos universaes mais em evidencia

ROMEU DE SAIOTE
Chistosa e fina comedia em dois actos apresentada pela Paramount

Bebe Daniels
A mais brilhante das «estrellas» de comedia, em

GANHANDO POR BAMBURRIO
Uma sequencia de aventuras sensacionaes, apresentadas n'um torvelinho de acção, que nos fascina e empolga

No mesmo programma:
FOX JORNAL
Ultimo numero com as mais recentes noticias mundiaes

Professor de Natação
Explendida comedia da FOX FILM em 2 actos

A SEGUIR
Vide nosso annuncio em outra pagina

No CAPITOLIO:
MONTE CARLO
COM
Lew Cody.
Gertrude Olmstead
Zasu Pitts
Trixie Friganza, etc.

No IMPERIO.
Loucura de Mães!
COM
Clara Bow
Alice Joyce
Conway Tearle, etc

HOJE Grande Matinée dedicada ás creanças e homenagem ao dia da festa da Bandeira

O ASSOMBROSO
RIN-TIN-TIN
no film que virou New York de pernas para o ar!

O GRITO DA NOITE
é um film formidavel que a Broadway consagrou com 2 mezes de exhibição consecutiva! — Um colosso! A maior creação do famoso cão — Um dos maiores artistas do mundo!

Programma Matarazzo

E mais:
A posse do presidente Washington Luis
reportagem completa da Botelho-Film

PARISIENSE
O CINEMA DOS PROGRAMMAS DE OURO

Segunda-feira

10 actos de sublime mysticismo

A Vida admiravel de Santa Therezinha do Menino Jesus «o film maravilhoso»

Assim denominou toda a imprensa européa esta obra magnifica que em Paris foi apresentada sob o altissimo patrocinio de S. Eminencia o
Cardeal Dubois — Arcebispo de Paris

Historia de Sta. Therezinha — Sua vida no Convento das Carmelitas — Visita a S. S. o Papa Leão XIII em Roma — Sua entrada no Convento — Vida de santidade — Suas palavras e exemplos admiraveis — sua morte e milagres — Sumptuosa procissão de trasladação de seu corpo na urna offertada pelo Brasil Catholico.

Um film que falará a todas as almas e commoverá todos os corações.

«Farei cair sobre a terra uma chuva de rosas»

As exhibições começarão na 2ª feira proxima, sómente neste cinema.

CINE THEATRO CENTRAL
Empreza Pinfildi

A casa mais frequentada do Brasil — A mais amiga do publico carioca. O unico Cine Theatro apropriado para o verão — E' ventilado por 33 portas e janellas

HOJE na tela
Hans Adalbert e Margaret Laner
no surprehendente film
D. Juan
O maior conquistador de todos os tempos. Adaptação onde são revividas suas aventuras

HOJE | NO PALCO | 4 SESSÕES 3, 5 1/2, 8 1/2 e 10 1/2
Continuação do successo da
Troupe Rio Grandense
ALMA GAUCHA
admiravel conjunto musical. Trajes caracteristicos. Musica regional

Doly Lloyd & Charlot jogos icarios.
Clara Weise & Partner.
Richmond & Nerald — illusionistas.
Cristophersen — humorista — O homem do lapis.
Los Achilleios — Duetto comico.
Soberana — a rainha do tango.
Royalino — Luiz Navarro
Os Mendes — acrobatas
Les Plastons equilibristas
Boscarino — cantos e bailes absolutamente novos

Segunda-feira 22
Siberia
A maior producção deste anno da «Fox Film — Interpretes
ALMA RUBENS, EDMOND LOWE mais 10 artistas de renome

BREVE | Estréa sensacional
Pasquale Taraffo
concertista mundial de guitarra. Creador do seu especial instrumento e o triumphador dos palcos europeus e sul americanos. Unico no mundo em seu genero.
CRUCK — O homem orchestra — Original excentrico musical e o creador das pinturas luminosas

AMANHÃ 2 colossaes estréas MARINA SABATER — Inexcedivel nas suas maravilhosas creações. REYES SABATER, a bailarina elegante. Moderno repertorio

As incontestaveis estrellas dos Cine Theatros familiares de Buenos Aires, as artistas adoradas pelas familias portenhas.